（明治四十一年十一月三日 第三種郵便物認可）
中華民國二十年七月廿四日 THE TAI-TUNG JIH PAO 星期五 第七千二百五十八號 【一】

泰東日報

發行人 阿部眞言 編輯人 印刷人 李……
本報創刊西曆一九〇八年 社址 大連市奧町八十五番地 電話 社長室四五二 營業局八〇九一 編輯局八〇九二 廣告部八〇九三

價目
本埠 零售每份七分 每月壹元三角
外埠 每月壹元九角五分 全年十六元六角 以上俱以現大洋本位計算但中國人以外以金票爲本位
廣告 每行（五號字十二字）一日刊費壹元 指定特別地位加倍 長期另議

與華北軍事相呼應 粵國府發出討蔣令
誓師後令一四兩集團入湘 陳銘樞就粵新職同時動作

（本市特訊）昨日上午本報記者訪鄒魯於大和旅館、據鄒語記者、頃接粵中來電、粵府因華北軍事既已發動、兩粵亟應出兵援應、故業於二十一日發出討蔣令、同時舉行誓師典禮、令陳濟棠之第一集團軍、及李宗仁之第四集團軍兩軍全部動員、向湖南出發、又國府委陳銘樞爲第二集團軍總司令、陳現電粵報告、已在贛州防次就職、即率原第十九路軍同時動作云云、

【廣東二十二日發電】廣東國民政府於二十日發出討蔣令、同時並令第一第四兩集團軍全部向湖南出發、

石軍及五集團軍部 均開進石家莊
石友三楊愛源均到石 議決與晉軍分道北攻

【北平二十三日電】石友三已于二十二日將第五集團軍總司令部、由順德遷于石家莊、刻石家莊正定方面之居民、當東北軍撤退之際、均陸續避難於安全地帶、昨夜北京亦來有避難民數千人云、

【天津二十三日電】石友三軍、未發一鎗一彈、已於二十日將石家莊佔領一節業誌前報、迨佔領後、石軍即陸續入城、二十一日石友三亦到該地、二十二日山西軍將領楊愛源孫楚等、均相繼而至、于是即開軍事會議、協議今後之作戰方略、結果決定、石軍依然由平漢線石家莊、向滄州進軍、山西軍則担任左側、互相協力、以冀最後之勝利、刻兩軍已向正定前進輸途云、

【天津二十三日電】山西軍似已決由楊愛源指揮之下、與石軍協同由平漢平綏兩線、向

晉軍決與石合作 由楊愛指揮下
主力部隊陸續出動 平綏東北軍退北平

【北平廿三日電】山西軍態度亦已明瞭。決與石友三軍向平津進攻、二十一日已將精銳部隊、集中太原、開始向娘子

北平進攻、其主力部隊、已繼續向平漢線陷拔、于是石軍乃分兵一部、向津浦線滄州前進、商震傅作義兩氏、雖極力反對、然山西大勢、已決定討伐東北軍、恐難挽回、故不日平漢線上將有一場鏖戰云、

【北平二十二日發電】平綏線之東北軍、於昨夜來、即陸續退向北平、軍事當局、謂此係與山西方面成立諒解、以無後顧之憂、故始將兵力移向平漢線云云、而又據某一方之觀測、謂東北軍擬全體退歸關外、現正準備中云、

韓部抵德州
表面稱係討伐石軍 實際恐係與石聯絡 張派胡若愚赴濟

【徐州二十一日電】顧祝同昨晚由京過徐赴開封、顧在徐車站、已與王均會面、商洽一切、

【天津二十三日電】韓復榘部實、進兵平津地方、已成極明瞭之事實、刻第二十九師曹福林軍已到德州、即將與石友三軍

中央應援東北
在平漢隴海各路進兵 任胡宗南爲前敵指揮

【新鄉廿二日電】中央軍胡宗南部一師任最前線、胡任前敵指揮、胡已過新鄉北上、總指揮擬由十一路軍劉茂恩担任、在平漢隴海各路輸送中央軍、有陳繼誠部第三師、徐庭瑤部第四師、及顧祝同警衛軍各部、出以共同動作、至韓氏已令曾軍進兵第一線者、乃爲謀韓石兩軍之易於連絡也、

【南京二十二日電】韓復榘所部之第二十九師曹福林部、

已自昨日來、由濟南開始向德州方面移動、此外尚有一師騎兵一旅、亦正準備開拔、據韓氏聲稱、此次軍隊之移動、係爲討伐石友三、然韓之眞正態度、迄不明瞭、其行動尤多可疑之點、是以此次軍隊之移動、極堪注目云、

【濟南二十一日電】韓復榘爲維持北方和平計。遵照蔣之意旨、派兵一部北開、鞏固魯西防務、李宣德部騎兵第一二十號由濟南開平原、第二團將隨之出發、曹福林二十一日早赴德州、師部各團旅同行、張副司令派胡若愚往濟南晤韓復榘、胡二十一日可到濟南、

于學忠到保定 召集軍事會議
決定不使戰線之擴大 並令各部準備總攻擊

【北平二十二日發電】于學忠今朝到保定、即召集前線各軍將領、開軍事會議之結果當即決定防止戰線擴大、及最近短期間內開始總攻擊之意旨、報告於張告張學良之同時、並對全軍命其準備開始攻擊云、

【又電】于學忠馬晚（二十一日）專車離平、赴平漢線視察、臨行語記者、石軍確已北犯、我軍暫退讓、尚無衝突、石前線僅有孫光前朱鐵沉克等三師、我前鋒爲杜鳳翔、郭希鵬杜繼武、李振唐、陳貫群等五旅、應敵有餘、半月可完全解決。余擬先至保定、再往前線、司令部設何處刻尚未定、

【又電】平漢軍事情形益緊、高邑南一帶、亦發現石軍北竄、于學忠到前線、即下令討伐、津浦亦準備充實、

復旦社訊、東北航空司令部續奉副座電令、調飛機入關備用、該部即撥派偵查機四架爆炸機兩架派架、駛員於昨日（廿二日）上午東塔航空場出飛往北平云、

東北決定對石態度 澈底武力解決
謀華北之永久安寧

【北平二十三日發電】東北軍對於石友三、附以條件、表示降服之要求、以石友三漠視中央政治、且恐其態度豹變、因是遂不許其要求各條、而決定以徹底的武力解決、藉此以謀華北之永久安寧云、

蔣伯誠前日離平返京轉贛
在平商定對石部切實辦法

【北平二十二日電】副部行營、馬晚（二十一日）公布、石友三弟新自俄歸、數友人回國、石此次謀叛、係與粵匪有關、

【又電】蔣伯誠於馮（二十一日）下午離平返京轉贛、對石事與此間已商有切實辦法、

三大幹線上之東北軍陣容
平綏路堅守宣化懷來 平漢路最前線在正定 津浦路佈防滄州靜海

【北平廿三日電】東北軍以山西及西北兩軍反蔣之態度已明、業向平漢線進攻、遂決定縮短戰線、平綏線則堅守宣化懷來、平漢線則以正定爲第一線、望都爲第二線、保定爲第三線力事防禦、倘一戰之後、不得已即退出北平、以故石友三軍、得照其預定計當、令主力向滄州前進、余與韓師協力以攻略天津云、

【天津二十三日電】東北軍爲防範韓石兩軍之北侵、决增兵津浦北段、以滄州爲第一線、靜海爲第二線、已舉全力構築防禦陣地中云、

【北平二十三日發電】竭盡最後全力以從事於買收山西西北兩軍之東北軍、不圖竟未克如願、山西西北及韓復榘之與石友三軍之結合、分外堅固、沿平漢津浦、平綏三線大有一氣向北平天津進擊之勢、因此東北軍幹部亦似有決於萬不獲一時便放棄京津、全軍撤回關外之意向、而張學良之退出北平、據狀亦有不久便將實現之勢云、

【北平二十四日發電】據可靠方面透來之消息、平漢方面現尚無大戰、東北軍以恐山西軍之側面襲來、故其退出石家莊者似爲自發的而決定放棄者、

【天津二十二日發電】伴同東北軍縮短戰線之同時、當地之謠言亦因之蜂起、而反動派之居間策動尤甚、人心惶恐當此外關於平市治安、業經當局妥慎計劃、據市政府消息、陸海空軍副司令行營對於平市治安之維護、已令調第十六旅李振唐部担任、

石部別動隊 潛入平津
兩地實施戒嚴

【北平二十二日發電】據可靠消息石友三派遣多數便衣隊、以從事擾亂東北軍後方之軍心、北平、天津、亦潛入別動隊數百名云、

負借美欵使命之 陳友仁等抵日
劉赴神戶陳遊武雄 一行旅程極守秘密

【長崎二十三日電】廣東政府外交部長陳友仁、財政委員劉紀文、負有對美借款之重大使命、已于二十二日早由香港乘郵船北野丸來日、其一行中之劉紀文、復乘午後五時出帆之該船、由海路轉赴神戶、陳友仁夫婦及其女公子等、則乘汽車向諫早由該站再乘車東上途中似將赴武雄溫泉之遊云、戒備嚴重、始獲無事云、

【長崎二十二日發電】安抵長崎之陳友仁等一行七名、隱閉船室、外人罕能覲者、其情勢極爲嚴密、記者雖投刺往謁亦未獲見、適劉紀文夫婦由食堂而出、記者中有識之者、遂前就談話而劉氏則極否認自身爲劉紀文、要略對記者云「陳友仁絕未乘船到此、余爲遊美國途中經此、倘得便或於神戶下船、藉遊日光箱根等名勝外傳余負政府之命、向美國實業家協商借款事宜云云者、殊非事實、至又傳廣東政府一旦借妥財源、便與南京政府開始交戰云云、者尤屬不稽之談云蓋廣東政府非反對南京政府、所反對者只蔣介石一人耳」

【東京二十二日電】負有重大任務乘二十二日早長崎入港之北野丸來日之陳友仁劉紀文等一行、原擬在長崎上陸、惟以感及身邊危險、遂一步亦不敢外出、即所乘船名亦不致公佈、午後五時、乃又由海路赴神戶、再陳入港之先、碼頭上有國民黨及陳友仁派之兩派、散放傳單、形勢極形不穩、但以

地戒嚴司令部、有見及此乃於夜八時起頒布戒嚴令云、

久病初痊之張學良

【北平二十日特訊】張副司令精神漸恢復、食量大增、自前月（十八）起牀、逐日下榻行動、腿力亦漸恢復、聽覺前感不良、日來大有起色、各要人往謁、張均親自延見、毫無倦容、現爲靜養起見、暫不出院、前日十九日下午、特邀東北文化社攝影師、至醫院攝影、以作病愈後之紀念、（左刊影片、攝於協和醫院屋頂、坐椅者即張氏、其旁爲醫氏及看護婦）

平電請孫馬 通電責石
並主張討伐

【北平二十二日電】孫殿英、馬鴻逵、馬（二十一日）電平、痛責石友三反覆無常、文長、並言主張對石討伐、張昨覆電嘉慰、

【北平通訊】副司令行營參謀長戢翼翹、前接孫魁元寒告、對友始終抱定忠義二字、戢覆電報告該軍之軍餉已發、錄原電如次、

△孫電 戢參謀長勁成兄勛鑒、密、覃元兩電敬悉、密摯情厚誼、感深肺腑、弟一生事上對友、抱定忠義二字、始終不渝、區區之心、當蒙鑒及、此間一切情形、已與星橋面談、星橋昨日回井、約刪銑兩日抵平、俟到平後、再與張參謀長實庭、晉謁副座報告、特達、弟孫魁元叩寒印、

△戢電 晉城孫師長殿英兄勛鑒、密、寒電奉悉、吾兄夙抱忠誠、照人肝胆、迭次披誠相示、副座信倚之切、信益有加、此間同人、亦無不同聲贊佩、現值時局多故、有人乘隙、顚倒離黃、吾兄矢志不移、堅逾金石、洵足箝彼讒慝之口、春懷風範、欽企彌殷、尊處欵項已發、交王處長員坪兄具領、請釋遠念、星橋業已同平實庭兄並經晤洽、所有一切、計於歸時當能備述也、特復、弟戢翼翹叩代印、

【北平二十一日特訊】此間已於昨日實施戒嚴、由戒嚴司令于學忠出示布告並訂立戒嚴條例、原文如次、

布告

爲布告事、查石友三部好亂性成、企圖叛變、爲保護北平地方安全起見、自應頒布戒嚴令、以除障碍而靖地面、除北平戒嚴司令由本司令自兼、並委憲兵副司令邵文凱北平公安局長鮑毓麟爲北平戒嚴司令、暨呈報分行外、合將戒嚴條例宣布週知、仰軍民人等一體遵照、此令

計開

（一）取締認爲軍機有妨害之集會結社、罷工、罷市、或新聞雜誌圖畫各種印刷品、（二）民有物品可供軍需之用者、如因時機之必要、得禁止輸出（三）檢査私有槍砲彈藥、兵器火具、及其他危險物品、因時機之必要、得押取或沒收之、（四）檢閱郵信電報、（五）檢査出口船舶及其他物品、或於秘要時得停止水陸之交通、（六）監督指導各市民團農團等、如各團體中有不法行爲、以致妨礙軍事勵作者、得隨時勒令繳械解散、（七）因作戰不得已之時、破壞人民之不動產、但應酌量撫卹之、（八）戒嚴區域內、不論晝夜如遇必要時、得檢查家宅建築物、航行船舶、（九）寄宿於戒嚴區域內之人民、因時機之必要、得令其退出、（十）認爲戒嚴之情形終止時、即爲解嚴之宣告、司令于學忠、中華民國二十年七月十九日、

株式會社 正隆銀行
大連市大山通十一番地 電話代表番號七一一一番 夜間七一一四番
分行地址 營口、奉天、旅順、長春、開原、天津、撫順、公主嶺、四平街、青島、安東縣、鞍山
派出所地址 大連小崗子（電話五三〇〇）大連沙河口（電九〇一五） 奉天小西關
總辦 安田善四郎 顧問 安田善次郎 振替貯金口座大連二二〇
兼辦 關東州地方貨現欵 大連市金庫事務
通匯處 日本內地 朝鮮 南北滿洲 臺灣 中國內地等三千餘處

馮庸大學招生 簡章函索即寄
（一）工學院機械系土木系 法學院政治系法律系 文學院教育系國學系 體育專修科 各招第一年級男女生一班 中學部高中第一年級高初中第二年級編級生
（二）資格 考大學者須高級中學畢業或已立案私立高中畢業者
（三）報名 六月十日至八月十日 地址 瀋陽馮庸大學
（四）考期 八月十五十六兩日
（五）考試地址 瀋陽 上海 北平 哈爾濱

精美扇骨
北平縹緗館美術社出品之各種扇骨久名於時現應三省人士之需運到湘妃鳳眼梅鹿雲片皮雕深刻淺刻仿古花紋等各種名貴扇骨百餘種陳列於遼寧大西邊門外大成旅館二十七號吳南愚寓內歡迎參觀

包辦中西筵席 應時隨意便酌
北京料理 扶桑仙館謹啓
大連連鎖街銀座通
電話 日人二二一九〇 華人二二二二 二階二三一〇

三井物產株式會社 大連支店
營業科目 物品販賣、代辦客事、運輸輪船、造船、水火保險及附屬事業
東三省出張所地址 牛莊、安東縣、奉天、長春、哈爾賓、
採辦貨物 滿洲特產物、麵粉、煤炭、煤燋、鐵道用品、各種機械、小野田龍牌洋灰、洋火、紙類、麻袋、木材、硫安（肥田粉）其他化學肥料、酒精其他工業藥品、五金礦石類、綢緞布疋、鹽、海產物、沙糖、罐詰類、其他食品膠皮底鞋
大連市山縣通八十二番地 電話代表七一〇一番

大連中華第九次水上運動大會
日期 中華民國二十年八月九日
地點 譚家屯大連運動場水泳池
報名處 大連浪速町中華青年會
報名截止 七月十八日起八月二日止
主催 大連中華青年會
後援 滿鐵水泳部 滿洲報社 關東報社 泰東日報社

滬北站一幕險劇
重光與宋子文昨同車抵滬時
有人放槍狙擊彈傷路人二名
站前置炸彈未爆發犯人在逃
據測係粵暗殺團謀不利於宋

【上海二十二日發電】重光代理公使偕同林出書記官、於今朝七時、由南京到當地北車站、正擬搭汽車 同寓之際突聞有槍聲三發、繼續則有數十發之槍聲、得得不絕但該一行於槍聲中已安抵原寓、該次列車中、適有財長宋子文氏、亦由北站下車、該槍聲頗似係襲擊宋氏而發者、惟宋氏當時曾避難於站房內、故亦無事歸邸、而在該車站前、復發現置有炸彈、但幸未發作、至犯人誰何現尚不明、正在逮捕中云、

【上海二十三日發電】當地北車站之放槍事件、頗似廣東派暗殺團之行爲、公安局方面、當即非常總動員、以從事於犯人逮捕、在放槍之當場有負傷者二名、已收容於鐵道病院、而較比槍聲之多、與受傷之所以少者、則誠以受警察之極力防範、彈丸多向空中射去故也、茲據書記官之談話云、余由站房正門出後、即搭乘站前候客之汽車、與重光代理公使一同上車將闔車門之際、突聞槍聲大起、其原因雖不得而知、但一時站內民衆旅客等、咸紛紛拋物竄逃、物情極爲騷然、該事息定後、始悉爲襲宋子文而起者、但未以該事受傷、亦云幸矣、

【上海二十二日電】今日北車站開槍事件、宋子文之秘書唐腴臚（譯音）亦身受槍傷二處、生命已瀕危篤云

徵謀東北同意後
萬案抗議已送出
關於侵害國權部份由外部交涉
賠償等問題則由吉省當局談判

【南京二十二日電】關于萬交涉、茲將其內容誌之如次、萬寶山事件之中國方面正式抗議、已于本日午後四時、由外交部送達南京日本領事館、該抗議、于月之八日由外交部將原案擬定後、曾徵東北政務委員會之意見、昨二十一日該委員會已表同意、本日始向日本方面提出、其內容概略由左之五項而成、其中關于侵害國權者、由南京外交部交涉、其關于賠償等問題、則由吉林省當局

一、萬寶山之日本警官應即時撤退、

二、萬寶山之鮮農須退去、

三、根本的取消該地方之租田契約、

四、該地農民、所蒙之損失應予賠償、

五、租田契約取消後、與鮮農之訴訟事件、由吉林交涉員與日本領交涉、

亦承認之、至于法權交涉以中國之對案、尚在考慮中、決定容後再議、最後則談及電信協定、以中國某項關係難即簽字、故決定暫行延期云、

汪榮寶前晚抵瀋
即將赴平轉道入京
汪電報告鮮案損失

【瀋陽二十二日電】奉國府命令、赴鮮調查已畢擬赴南京覆命之駐日公使汪榮寶、已於本日午後七時五分抵瀋、入江瀋鐵所長特代表內田總裁、親赴本溪湖歡迎云、

【瀋陽二十二日特訊】駐日公使汪榮寶、前奉中央電令、由日赴朝鮮、調查華僑被難事件、茲已事畢、於月之廿一日、午後十時四十分、由朝鮮京城啓程回國、昨日（廿二日）下午七時、準可到瀋、預定下榻日站瀋陽旅館、然後赴平轉京、報告調查經過云、

又、遼寧國民外交協會、昨接鐵嶺分會來電、轉鮮萬鮮事件、茲錄原電如左、

遼寧國民外交協會鑒、韓奴甘作傀儡、殺害僑胞、應喚起民衆、一致對待、貴會登高一呼、衆山響應、究如何主張、敝會謹願追隨、鐵嶺外交分會叩、

【南京二十二日電】汪榮寶電京、平壤僑民死亡九五、投江失蹤無算、店館全毀、損失在二百萬以上、外部馬（二十二日）電汪榮寶速返京、

鮮萬兩案
尚未進行交涉
重光訪外王對

【南京二十一日電】重光代理公使、于本日午前早到京後、即于午前十一時訪王正廷、對於萬寶山朝鮮兩事件、法權交涉、電信協定等、有所協議、關于朝鮮事件以日本政府第二次答覆、尚未到來、且中國方面調查亦未竣事、故決定于次再行交涉。又萬寶山事件、日本雖以其曲在中國、然根本的責任則仍在日本、故王當聲明、國府一兩日內、即將提出抗議、繼重光代使以各地發生之排日運動、恐礙國交涉之障碍、故請嚴予取締、王氏當

外交人員最近之行蹤

高魯【南京二十一日專電】駐法公使高魯昨已由巴黎電外交部、略謂十六日由法國起程、經由蘇俄西伯利亞返國、下月準可到京、

王家楨【南京二十一日電】外次王家楨定出月起程赴日內瓦出席國聯、外部電令代表團專門委員胡世澤即由莫斯科前往、

王曾思【瀋陽二十一日特訊】中俄會議專門委員王曾思昨（廿日）晚由平到瀋、今晚起程赴哈爾濱、在哈勾留一二日即出國往俄京云、

張壽鏞說
銀行兌換券稅
財部年可徵約千萬以上
銀界要求理欠以爲抵制

【上海二十二日電】財次張壽鏞談、財部將按年度徵收各銀行發兌券稅、値百抽二、原則已經立法院通過、尙待正式公布、滬銀行界表示、此擧如實行、决請財部整理政府對各銀行舊欠債款、現全國發行兌換券額達五萬萬、政府每年收入、當在一千萬以上、

平壤事件首犯
張鳳鎮被捕
據供計殺死
華人卅六名

【平壤二十三日發電】平壤事件之首魁張鳳鎮（二六）、於二十一日午後八時已逮捕據彼供稱、五日午後、襲擊平壤町華商饅頭舖、殺中國人五名、又在小金町之自行車舖殺五名、又在勸工場殺五名、又在屠牛場殺九名、又在野圃中殺八名、又在堤防殺四名、計殺三十六名之多、且燒毀中國人房屋三處、

平法院判決
處刑重罪者
約及三百名

【平壤三十三日發電】爲審查平壤事件地方法院繼續爲不眠不休之活動、迄二十一日被釋放者爲百三十名、被起訴者爲九十六名、被檢擧保留者爲四百六十名、此中以騷擾放火殺人處刑重罪者約及三百名云

長春中國軍隊
殺死日僑

【長春廿二日發電】當地附屬地日僑安田養之助、於本日午前十時、被中國兵殺害、聞其原因係借貸關係云、

倫敦會議中
對德救濟案內容
重要決議約有三點
政治會議昨可告終

【倫敦二十二日電】各國政治家會議、已將大綱決定、財政大臣會議、復將細目報告案作成、確聞各國對德財政援助案、內容如次、

一、要求英美法中央銀行、並國際清算銀行將六月十五日之對德短期信用放款一億元、延長期三個月、並平均其担負、

二、要求各國銀行全部、凡對德之信用放款、暫勿提去、但信用放款、應再行分配、使各國平均担負之案、已被否決、惟維持現狀之意見、似已一致、

三、調查德國現在短期信用存款之金額、更應規定德國那時必要之信用放款額、且短期信用放款、改爲長期一節、應組織一國際清算銀行委員會、以便從事調查、藉期斯蒂姆森案之實現、再政治家會議二十三日當可完畢云、

財政會議
前日開二次會
又發表一聲明

【倫敦二十二日電】第二次財政大臣會議、自二十二日午後四時開議、至八時方始閉會、討議至四小時之久、據聞其結果、已將擬向二十三日政治家會議提出之勸告案、予以可決云、

【倫敦二十二日電】自本日午前十時在英外務部閣議室召開之七國政治家會議、于午後一時散會、當發表聲明如左、國際會議、於本日午前十時、在外務部開會、根據財政大臣會議委員會提出之報告、依國際的協調、已將對德財政界人心安定之方法、重行審議、結果業獲莫大之進步、至二三專門的問題、容本日午後再開財政大臣會議討議、其財政大臣會議之報告、擬於明日午前再開七國政治家會議時提出云、

贛剿匪軍開始
第四次軍事計畫
寧都潰匪向瑞金逃竄
閩邊匪反攻石城敗績

【南昌二十一日電】（一）閩邊寧化殘匪、連日經左翼軍猛擊、斃匪無數現正由閩贛國軍夾擊中、不日可肅清。（二）左翼軍收復寧都後、第三次軍事計劃已完成、頃作第四次軍事計劃。（三）朱毛彭黃殘匪、經國軍痛擊、各部精銳損失殆盡現有步槍不滿二萬東固龍崗爲匪老巢、已無壯丁、糧食子彈、均缺乏異常（四）軍息閩邊、匪主力項英部約三萬向石城之高田反攻、被左翼第二第十四第八各軍團剿、斃匪無算、獲步槍五千餘枝、機槍四十餘挺、追石數十門、（五）軍息寧都潰退之匪、經由頭向瑞金逃竄狀極狼狽沿途橋梁、均被砲壞遺傷病兵千餘人情極悲慘王少、浦匪之基本部隊、損失殆盡（六）何成濬冒（廿日）抵省謁蔣、報告剿匪情況、

【南昌二十日電】何成濬于二十日到南昌當往謁蔣、報告湖北剿匪經過、并請示以後方針、蔣二十日晚宴何、

太平洋會議
中國代表
推定顏惠慶等

【上海二十一日電】太平洋會華支會、號（二十）日開代表大會、推定我國出席代表人選、計顏惠慶、陳立夫、張伯苓、胡適、王世杰、丁文江、徐新六、馬寅初、劉大鈞、張公權、陳光甫、周作民、王雲五、董顯光、夏晉麟、陶孟和、吳經熊、曾寶蓀、徐淑希、劉鴻生、陳衡哲、鮑明鈐、吳大鈞、林文慶、寧恩承、吳貽芳、蔣夢麟、劉湛恩、閻寶航、鍾榮光、王卓然、甯上遠、李倫三、何廉、王國秀、陳達、周寄梅、劉竹君、楊杏佛、李熙謀、

航空公司飛機
又肇禍矣
機墜吳淞江面
幾斃日乘客二

【上海十九日特訊】中國航空公司滬漢機、皓（十九日）午後自京飛滬、抵埠時、遇暴風雨、機師失操縱力、墮吳淞附近江面、機件未損溺斃、日人乘客二人、一名鈴木、一名今村

國府對高等考試
訓令調劑辦法
過嚴固有遺珠之嘆
過寬亦有濫取之虞

【南京二十一日電】國府昨訓令高等考試典試委員會、據考試院呈稱、查第一屆高等考試、已照預定日期開始擧行筆試、查此次報名員生共二千一百餘名、其中或爲專門大學畢業、或爲服務委任官三年以上、或兩者兼具、現任官吏亦不少、且有薦任職官、亦請假前來投考、足見一般有學之士、重視考試、此皆政治漸臻治理、社會人心漸入正軌之徵、可爲五權憲法前途賀、惟熟察情形、過嚴固恐有遺珠之嘆、過寬亦恐有濫取之虞至於取中名額、定爲至多不得過二百名、至少亦不得過五十名、若拆封之後、發現上項情形時、主考得援用從前江浙兩省縣長考試及司法官初試之先例、加以調劑等情、應予照准、合即令仰該會遵照辦理、

【南京二十日電】皓（十九日）高等考試普通行政考試第五日、晨考財政學、午後考地方自治法、各爲三題、此次考普通行政者一千一百餘人、內有女性八人、

土代辦歸國
外部贈送禮物

【上海電訊】土代辦二十日下午四時回國、王正廷派趙鐵章持贈湘繡掛屛四幅、派員送行、土代辦晨到外部辦事處及市府辭行、

交部咨請外部
限制外國潛水艇
在中國海內自由演習

【南京廿一日電】交部據滬上航業公會呈稱、外國潛水艇、每在中國海內商航必經之航道、自由演習、任意浮沉、危險堪虞、特咨外部照會駐華各使、予以限制、藉維商航、

水患問題
國府撥十萬元
散放粵省急賑
張鈁通電爲豫災乞賑
京市集議賑水災辦法

◇廣東◇【南京二十一日電】國民政府號（二十日）命令、（一）鈸制定實業部國際貿易局組織條例公布之此令、（二）廣東三江、水災奇重、人民流離失所、殊深憫惻、着行政院迅飭財政部、撥款十萬元、散放急賑、以示政府軫念災黎之至意此令、

【廣州二十日電】廣州米荒來源日短、供不應求、市價迭起形勢、日趨嚴重、

◇南京◇【南京二十一日電】京市社會局、號（二十）午後、召商會及慈善團體代表、同商賑濟京市水災辦法、到二十三團體、由李捷才主席、決議（一）呈請政府速撥賑款、（二）勸募賑款、（三）遷移被水災民、各團體當場勸募賑款、均踴躍輸將據社會局調查、此次京市受災棚戶一三八二所、災民四八一九名

陝賑會在各縣
設貸賑所

【西安廿一日電】陝省賑會在蒲富臨淮涇原高咸醴武邠乾等十二縣、各設貸賑所一處、貸借農具種子用品等項、又西安連日陰雨連綿、十八日起迄昨午始住、現有晴意、禾苗經此潤澤、勃然以興、

◇河南◇【開封十九日特訊】張鈁爲豫水災乞賑云、吾豫不幸、饑饉頻年、軍事甫平、天災又降、豫東如鹿邑、豫北如孟縣、濟源、豫西如登封、嵩縣、閿鄉、盧氏澠池各縣、巨雹爲災、田禾盡毀、餓莩遍野、哀號震天、正擬賑濟之方、拯此災黎之厄、乃豫東如鄢城、西華、臨潁、鄢城、豫南如鄧縣、正陽、折川、葉縣、西平、潢州、息縣、商城、信陽、羅山、又復霪雨兼旬、洪水暴發、排山倒海、挾大雨以齊來、樑折榱崩、人隨波濤而與俱、田廬浩蕩、人畜飄流、父子分離、夫妻失散、死者既身葬魚腹、生者亦坐活無法、嗟乎淮水准流數十邑、城餘三版、沙河潰決、千里地之粒收、或身陷泥中、欲登無岸、手攀樹杪、望濟無舟、可憐何日得甦、室家已毀、縱令他時出險、衣食安謀、此誠空前古之奇災、極一時之慘痛者矣、鈁職司民政、莫召天和、心惕波臣、憂深已極、特掬誠呼籲、雪涕求援、所冀慨浮沈垂斃之同胞、體天地好生之美德、早輸義粟、普救災黎、慷慨解囊、共成善擧、臨電無任迫切倉皇之至張鈁叩皓（十九日）

廣昌未下前
剿匪軍事情況
被克復各區域內狀極荒涼
各股匪軍均準備分頭退竄

【九江十五日特訊】討赤軍自六日總攻起、截至十四日止、先後收復富田、藤田、招携岩、頭陂、千善、黎川、等處、我軍左翼朱紹良陳誠各部、一面向杉關搜索竄閩殘匪、一面由康都繞攻廣昌之側、正面孫連仲上相官雲各部、由藤田、招携、向沙溪前進、以便與右翼陳銘樞部會合、進攻寧都、寧都號稱赤都、故匪之主力、如彭德懷林彪各部、均集於此、似非至萬不得已、不肯棄其老巢、此次大軍克復各區域、屋宇多付灰燼、人民悉皆逃散、食料臥具、無從設備、封□河山、但餘亂雲怪石、野鳥鳴啾、自來作戰之暗淡、罕有逾於是者、赤匪對我作戰、亦分三路、其右翼向吉安、泰和、萬安、猛襲、如中彈之餓虎、幸羅霖師防禦得力、擊潰匪衆、其他乘鈞旅、且乘勢攻克遂川、匪向乘人非、大汾、一帶潰遁、中央軍賴此、已無後顧之憂、據羅師所得匪之情況、匪業已變更作戰方略、至爲狡點、如至不能支撐、則將全黨分爲四縱隊、（一）以主力由廣昌石城竄閩、（二）贛河以西、如李明瑞劉鐵超黃公略各股、竄入湘中茶攸、（三）西北清林幽居一帶之孔荷寵部、竄鄂之東南角、（四）散匪埋槍地下、化爲農民、分布贛南爲王潛伏勢力、届時各股雖迫於形勢、不得不分道揚鑣、而聯絡策應、不可一日中斷、可分則分、可合則合、不必拘泥成法、膚集一隅、以待整個之解決、其中路則擇曰軍（指官兵）稀薄之處避免犧牲爲主云

讀者快覽

—日曆—

〇七月二十四日星期五（陰曆六月十日庚辰）

〇月令粹編 日雷有黃光照地狀如金色占曰人君有德或謂之榮光 雷光〇南齊書永興八年六月十日于闐來朝〇唐書外臣傳貞觀二十三年六月十日于闐王伏闍信來朝賜金幣錦袍〇玉海至道元年六月十日命裴愈求圖籍又得羲之懷素等書八本藏秘閣〇玉海紹興三十二年五色雲見〇玉海紹興三十二年孝宗即位關州奏六月十日有五色雲見錦屛山之西浮空映日自未及申在即位一日允合受命之符〇佛書六年十一金粟如生來

—氣象—

粟如來降生

〇晴一時陰——東北風（廿四日）

〇各地溫度（廿三日上午十一時）

大連 六八二度 旅順 六八八度

營口 六六四度 瀋陽 六六七度

長春 三七度

—無電—

自上午十一時 行情（特產、錢鈔、股票、各地行情）

自下午〇時三十分 行情（特產、錢鈔、各地行情、公設市場價目）新聞

自下午三時三十分（行情錢鈔、股票、各地行情）新聞

自下午七時三十分

一、新聞

二、三、四、五、——

六、無線體操

七、介紹職業事項

八、菜單子

九、氣象預報

中國第一部片上發音有聲電影 雨過天青 黃耐霜主演 黃耐霜主演 雨過天青 華光公司二十五萬投資攝製之巨著

▲預告雨過天青歌舞對白有聲電影預告

▲人獸關頭…是清朝貪官汚吏黑暗的照妖鏡

▲人獸關頭…是江湖生活上最動魄的一件事

▲人獸關頭…是肉體與靈魂激戰的大寫眞

▲人獸關頭…是現代武俠愛情的倫理片

樓下一角 樓上二角 特等四角

自二十五日起至二十七日止減價三天

主演明星

王元龍 王次龍 湯天繡 張美玉

上海大戲院今日放映 上海大戲院初次放映 上海大戲院初次放映 上海大戲院今日放映

戀愛與義務 阮玲玉主演 聯華公司出品 戀愛與義務 阮玲玉主演 聯華公司出品 上海大戲院

雨過天青黃耐霜銀幕上初次開口

藝苑

誌醴陵之紅拂墓

天恨

愚每聆人談古蹟，有以歷史上有名古蹟爲愚者，輒不禁神往而忘倦，每值異地良朋，來必聯其談彼鄉古蹟以爲快，積生平所聞，何止十百數，惜乎勞人草草，無力作汗漫遊，遂至有百聞而無一見，徒縈夢想耳，最近識一湘友，告愚曰，隋美人紅拂埋香何許，世人知之者蓋尠，今以告君，其墓在湖南醴陵縣隔江西山之麓也，七八年前，即湘人亦多不之知，淪於草萊，幸殘碑猶在，未至湮滅，當趙恒惕主湘時代，第二師劉鉶部之葉琪旅，駐防其地，旅部有參謀何某，風雅士也，一日，閒遊至西山，見殘碑臥地，摩挲字跡，識爲紅拂埋香之所，遂聯合地方紳耆，捐貲修葺，既成樹豐碑於墓前，鐫曰紅拂之墓，墓側建有一亭，何某自撰聯曰，紅拂有知應識我，青山何幸此埋香，又以墓前山勢陡斜，步履不便，特開闢寬坦大道，兩旁遍植桃柳，以資點綴，自此遂爲遊屐雜沓之所，紅拂芳名，傾噲炙於醴陵人士之口，不減於吳宮之眞娘，錢塘之蘇小小，雖曰青山有幸，毋亦紅拂之幸，地下有知，應感何參謀者也，愚按，紅拂本隋相楊素之侍妓，姓張名出塵，李靖以布衣謁素，姬妾羅列，中有執紅拂者，有殊色，其夜靖歸逆旅，紅拂奔之，曰，妾楊家紅拂妓也，絲蘿願托喬木，乃與俱適太原，至其墓何以在醴陵，則友謂湘人相傳，紅拂隨李靖出征，軍次醴陵，以病而歿，遂瘞之西山之麓，眞僞殊不可考，然而眞娘蘇小，又何嘗可考，即近如有清之香妃墓，不足二百年，便已聚訟紛紜，莫能確定其孰眞孰僞，而況紅拂，又何必膠柱鼓瑟爲哉。

告摩登男女 謹防撲粉爆炸

粉屑飛起勿點火吸烟

多倫廿二日電云：一個喜歡撲粉的少女，如果她的男朋友用脚摩擦地毯發生了電火，又把這電火的電壓量無意的傳到她的頰上，則所撲的粉將有爆炸的危險，美國農業部化學技師波萊斯氏最近把這話告訴了美國防火協會波氏還說：如果在一個人剛用完了爽身粉或香粉或麵粉，玉蜀黍麵，蕎麥粉剛倒傾了的時候，有人點火吸烟，也可以發生粉末的爆炸。

爲「雨過天晴」與國際親善進一解

世煌

他所能而我不能的，就要「學」，他所知而我不知的，就要「問」，如果不是生而知之的聖人，當然誰也逃不了這個公例，既然不能，又不肯學，既然不知，又不肯問，那惟有閉戶自安，不必要談天下事，要是自己肯去學，不肯去問，而同時又嫉妬別人去學去問，或是別人去學了問了，自己卻又故意做出一種，傲慢不屑的態度，和訕笑攻擊的行爲，眞是何苦來呢，未免有些太沒出息了吧！

「電影」本來不是中國發明的，因爲有了外國電影，中國人亦着手製造，於是有了中國電影，在那第一次攝影的時候，當然是免不了要請外人，一樣一樣的去學，一樣一樣的去問，等到學得多了，問得多了，自己亦懂了，那時候就可以不必去請教外人了，如果依然那位先生的議論，以爲求學問，於外人是一件可以訕笑可以攻擊的事，那恐怕到現在亦不會有中國電影出現，更談不到有聲電影，更進一步來說，國家一年，代了許多金錢，派遣青年留學各國，這豈亦成了一件可訕笑可攻擊的事嗎？我們此番到日本攝製這「雨過天靑」有聲電影片，就因爲我們不是生而知之的聖人，只有埋着頭去學去問，現在的「學」和「問」就是將來的成功，亦就同當初中國人第一次攝製無聲片一樣的步驟，一樣的程序，彼是，則此亦是，此非，則彼亦非，那些故意含沙射影謠言惑衆的議論，要不是有其他旁敲側擊的野心，便一定是嫉妬破壞的表現！

又有人引伸其義的說，因爲你們這一回是去請教日本人的，所以他們才攻擊你們是親日者，假使你們要去請教法國人、英國人，或美國人，他們就不會，來議論了——哈哈！這眞是笑話，美國人法國人就不一樣了嗎，須知藝術無國界，我們不會的，就得應去「學」去「問」只要有一技之長，那就管不了他誰是誰了，總之站在藝術的界限，亦不分彼此，因爲要從根本上做去，不盡心不盡力去研究，不知，幾時可以達到中國電影藝術正當的出路呢。—

生活轉變 【三】【一】

黃旭

「那末你把這件事情的始末，現在告訴我們！」歐陽夫人問。

「自然」爾英發現他的姊丈在目不轉睛地釘視自己，他也覺得奇怪：姊丈向來是沒有兀死看人的習性，怎麼現在竟患了這種怪脾氣？最後他誤會地想了：八成是他和自己一樣，已經學會吸烟了；如今是在大饞自己的在上海購買的W牌的雪茄烟了吧？可笑他太客氣了就向自己要枝吸吸也失不了他的體面啊！於是他繼續地說，對向之光，「大概姊丈想吸烟了吧？來，來！請吸一枝！」接着，他就從烟盒裡面拿出一枝雪茄來，「這是我在上海買的——W牌的，西洋貨——味道倒也不錯。」

「不，不，我不會吸烟！」之光想：英弟好無禮！自己浪費金錢去吸烟現在還又想要自己也被染着！

「不要客氣，姊丈！吸一枝，不緊要的！」

「你就賞給英弟一些情面，吸一枝吧，之光！」急欲要知克南和他的母親因爲什麼死的底歐陽夫人，附和着你把烟兒吸着。

「好讓英弟報告我們，弟婦和南兒的事情！」

「不錯的，不錯的——吸一枝吧，姊丈——」

「本來我就不會吸烟的啊！你們這不等於向尼姑要孩子麼，逼人發窘！」

「沒有關係，沒有關係！快些把牠吸了吧；在這裡我把牠已擎了好些時候了！」

「眞的逼人墮落！」

他不自然地笑了。終於把爾英手裡拿的那枝雪茄接了過來，放在嘴角上用火柴燃着。的確，他討厭吸烟的人，所以他那里會吸呢？你瞧，現在他把那枝雪茄，用力地吸一口，再用力地呼一口，白的烟絲，一點也沒有向嘴裡咽吞下去。祇十來分鐘的長久，他把那枝雪茄便給糟塌了。然而接着爾英又給了他幾枝，他也照樣地把牠們毀掉了——「快些說你要報告的事情吧！」

在他未曾吸那第一枝雪茄的時候，在隔室裡的他的女郎，便很盼望他早些把牠從爾英的手裡接去；因爲她急欲要從她的舅父的口裡，知道她的表弟之有那種噩耗的緣由——快些吸了這枝雪茄吧，父親！在暗地里，她這樣地乞求着——現在已經到了，她的舅父向他們報告的時候了，她便比較她的母親還要聚精會神地，在細聽下去——

王保的聲明

否認係買賣式婚姻 謂師生結婚有先例

（一鴻自上海寄）

昨出版之生活週刊登保志寧親筆王伯群署名之聲明函，否認報載關於結婚取諸消息，中稱本人素尚儉約，備員中央數載，自顧實無此多金，且買賣式婚姻，略具新知，均所反對，伯群雖愚，尚能認識，保氏世系望族，志寧亦卒業大學，智識階級，人格具在，斷不爲此，至師生結婚，則羅素曾與勃拉分結婚，國內學者，深諒而贊成之，何獨於伯群則不然，至年齡相懸，則陳友仁與張荔英相差二十七歲云。

消夏雜錄

李齋

故都之有露天電影，始於十餘年前，當時北平之大影戲院僅有平安眞光二家，餘如青年會，吉祥戲院，及前外大柵欄之大觀樓，多演連台整本之偵探片，每套數十集，千篇一律，毫無可取，每當炎夏，集數十觀客以至數百人於一隅之塲，空氣汚濁，座位狹小，耳所聞者機聲軋々，目所見者，電光閃閃，揮汗如雨，不啻置身於蒸籠之中，客之畏熱者多不至焉，惟城南遊藝園有露天電影塲二處，皆於廣塲之上，置藤製棹椅，天黑後開演影戲，遊人於納涼之餘，不致感覺寂寞，比之在室內者大有天壤之別，其次中央公園亦有露天電影，地點在社稷壇內，四週圍以黑布之幕，塲內仍不能得新鮮空氣，地窄座少，顧客寥寥，遂致營業蕭條損失甚鉅，最後祇得宣告歇業，同時城南遊藝園露天電影塲內，每晚皆告客滿，蓋遊者僅須費門票二角，即可入塲，若欲得一座位，亦祇另付茶資一角而已。

未幾，珠市口開明戲院開幕內外建築力求美化，與平安眞光遂成鼎足，該院屋頂花園闢作露天影塲，佈置雅潔，坐椅舒適，所演影片，又皆爲一時上選，晚間坐屋頂上，涼風拂面，胸襟一暢，近年西城中央電影院亦有露天電影之設備，票價雖較白日增加一倍，然一般摩登青年男女，無不視爲唯一避暑之所，開明及中天兩家，更爲迎合潮流起見，臨時於屋頂開設舞塲，樂聲悠揚中，舞侶如仙，亦夏日之又一新花樣也。

夏日遣懷

韓銘宇

消夏渾無計，詩狂更酒狂，薰風來一味，明月共千觴，得失心何屬，功名願未償，江湖容託足，夢早醒黃粱。

其二

飲冰原有室，避暑豈無方，不作功名想，但求姓字芳，人情傷反覆，世態鄙炎涼，鬧市偷閒裡，行吟興欲狂。

長篇小說 恨海波瀾 （四四）

悔儂

第二回 慧婢善解頤美誇曲線 狂且堪捧腹毒染明星

耗損精神、毀壞名譽、也是游戲、甚而至於違警犯法、敗產傾家、也都可以由於游戲、你可說的游戲、究竟是那一類、紫卿道、我想一個人站在現今交際塲中、跳舞技能、是絕對不可少的要件、咱們學校裡、對於藝術界的學問、本就不甚注重、尤其是跳舞一門、更沒有人提倡、我認爲是個大缺點、打算趁着暑假、大家都有工夫、聯合多數同志、組織一個跳舞研究會、聘請跳舞名家担任指導你贊成不贊成、玉瑛笑道你惟恐我議論、希望我答復的、就是這個話嗎、這並不是爲非作夕不可告人的壞事、何必歇々螫々、又要說又怕說、鬧得前後的話、竟會自相矛盾、紫卿道、甘拜下風的弱者、對於本領高强的人、自然不得不多一番畏懼啊、玉瑛道、紫卿姊姊今天的嘴太要不得哩、總是處處與我爲難、咱們這幾年在一塊兒玩耍、我還沒經過你這樣子、紫卿道、老鴰落在猪身上、知道人家黑、不知道自已黑、懷嘴說了一句同心之言、你就繞着灣兒、左一個同心、右一個同心、燒着燎着、叨念個沒截沒完、還怪我嘴要不得嗎、咱們扔開這個不提、快告訴我組織跳舞會、贊成不贊成、玉瑛道、我因爲尊重你的意思、當然要很爽快的答覆你、並且決不加一個字的評論、但是我有個交換條件、我要請教你一件事、你能對於我所請教的圓滿答復、然後我對於跳舞研究會、纔能有所表示、紫卿道、同你商量件事、眞眞煩難、幸虧這還是大家有益的一種計畫、你也是受益一份子、設若我個人有點兒私事、要你盡個純粹義務、你還不把交換條件、改成五惠條件嗎、咳、權利兩個字、你腦筋裡也未免記得太清楚了、玉瑛笑道、不要緊哪、你認爲不合算、咱們可以把雙方提議、一同時取消、紫卿道、不必不必、我認爲絕對不合算、你快說吧、是個甚麼條件、玉瑛道、我請教你今天這一局、是大家在一處便聚聚還是另有特殊原因、你得實話實說、不要有絲毫虛僞、紫卿笑覷懷璧道、我昨天同你說甚麼來着、別人都能瞞、惟獨玉瑛妹妹瞞不住、你聽怎樣、

榮光影片公司經營

上海大戲院 電話二二五四七

今日開映

空前絕後警世奇情佳片天一公司最新貴族傑作

人獸關頭

導演王元龍 主演王美玉

外有極多男女明星合演

下期准映 戀愛與義務 阮玲玉主演

【聯華公司最新出品】

鉛石印 洋式帳簿 製造

書籍、帳簿、信箋、傳單、諸表、及目錄等類、文憑、股票、支票、貨物棧單、仿單等類、地圖、商品券、裝訂優美堅牢無比、技術既精巧價値亦低廉名片印刷詳明且迅速

大連市大山通 小林又七支店 電話代表六一六一番 六一六三番

小兒科專門 池田醫院

大連市西通四五 電話六三六五番

高價收買 新舊金銀 等器各種 並白金

大連市吉野町一二三 鈴木金陽堂 電話八二二六番

內科 嶋根醫院

電話三四三八番

電氣遊園前連鎖商店西側

地點……大連市西通六十四番地

王仁眼科專門醫院

（常盤橋西廣塲電車中間） 電話六七五二番

院長 王仁

高評？ 高級 油尼翁啤酒

（油尼翁啤酒）

藍色瓶蓋 每一個收買三錢

大連市淡路町一丁目九番地 古谷商店 電話四〇九 振替（大連）三六九

三矢牌汽水

滿州總經理 合資會社 白鹿商店

三ツ矢サイダー製造元 日本麥酒鑛泉株式會社

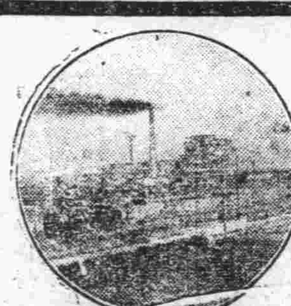

西宮工場

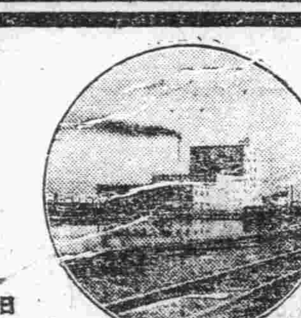

東京工場

宮內省御用達 日本麥酒鑛泉株式會社

第三回化學工業博覽會最高名譽賞受領

一家必須備一個

齒可强並可美、品質第一香味清快之

三環牌牙膏

特與舶來品比較試用便可知其眞正價値

德用大形裝（七十瓦）一箇金二十錢 携帶用中形裝錫筒 一箇金十錢

無脂臭與苦味，味極淸爽並且淸快 使用後即立飲玉露茶、亦不變其美妙芳味！

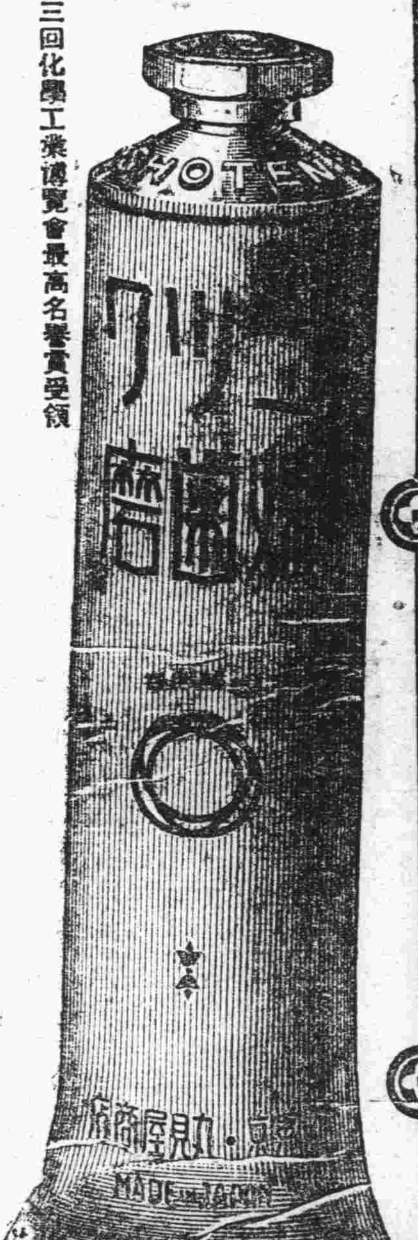

東京 丸見屋商店 ミツワ石鹼本舖

6.50

治淋靈藥 利比兒

最可靠的治淋藥試服五日准可除根効力之靈銷路之大實爲寰球第一

藥價 五日二圓 七日三圓 十三日五圓

大阪市南久太郎町堺筋 竹村製劑所 振替大阪三六〇番

泰東日報 各地通訊

大賚公安局長易人

大賚公安局長富雙首。因就礦務運輸主任。所遺局長一缺。已駐省事務處已委金長祥接充。不日即到差視事云

北戴河事變之首要 陶敦禮忽然失踪

隨從監視之楊某亦不知去向 其家屬於數日前即遷徙一空

瀋陽 去歲在北戴河謀變之陶敦禮。自經就逮。交軍法處審訊寄押瀋垣第一監獄。前因患病。邀得軍法處許可。時常出外就醫。並可到家探視。不料於二十一日晚間。該氏忽然失踪。隨從監視之楊某亦不知去向。其家屬在前數日即遷徙一空。詳情如何？容訪續誌。

規定剿匪區域 薪公各費數目

原簡章省委修改後已實行

瀋陽 遼寧省警務處。爲化除各縣畛域觀念。及調劑各縣剿匪實力起見。將全省各縣公安隊按照距離遠近。聯合相宜者。劃分爲十二區域等情。已誌日前本報。所有各部隊月需薪公各費。總隊長由局長兼。不支薪。月支公費。轄五縣以上者月支百元。四縣以上者八十元。隊附日支薪餉五十元。督剿員二名六十元。總隊部轄五縣以上者。支薪公費二百一十元。四縣以上者支一百九十元。費由本區各縣平均分攤。各公安隊薪餉由各縣擔發。其總隊部辦公簡章。並經警務處擬共二十五條。呈由省政府議核交由省委陳文學會核。當經陳委員加具意見。將原簡章修改爲二十九條。業經二十一日省委會議議定。照修改簡章實行云。

英美烟公司 銷數銳減

受南洋烟抵制

瀋陽 英美烟公司駐瀋東三省總公司改稱啓東烟公司等情。已誌前報。茲據調查。該公司瀋陽工廠。所出之哈德門。仙女。紫金山。紅橋等十餘種洋烟。在十九年度。遼吉兩省每月銷數約在四千餘箱。收入在百餘萬元。最近因市面金融緊迫、且爲南洋公司國貨所抵制。每月銷數銳減。千餘箱。僅銷三千箱左右。收入七十餘萬元。所售之烟。以紫金山。仙女。兩種居最多數。哈德門牌烟。因屢次爆炸關係。已較前一落千丈云。」

第二二九次 省委會通過議案

官署職掌事務重新明定統系

瀋陽 遼寧省政府委員會於七月二十一日開第二百二十九次會議。紀錄於下
（一）莊河縣縣長王純古呈擬開闢大安鎮。仍照請准免賦原案並修正辦法繼續進行案。決議行民政財政兩廳會核具復再奪。
（二）省政府所屬省內外各機關職掌之事務。應重新明定系統。劃清權限以便監督管理而專責成案。決議原則通過。先由秘書處根據省政府組織法及各種法令。并參照事實會同各機關詳爲核議。擬訂方案再提出討論。」

邊署各處官佐 調赴北平服務

少校以下共六十八名 搭北寧包車昨日就道

瀋陽 北平副司令部。因各處辦公人員不敷。電調長官公署各處。自少校以下少尉以上各級官佐。去平服務。日前軍事委員會砲兵組官佐十餘名。奉調去平一節。已誌本報。茲於二十一日。邊署各處少校以下各級官佐奉調者計又有王治灤等共六十八名。各員於是日上午九時五十分。搭北寧包車一輛。附掛於一〇二次。由邊署副官處。負責送往北平副司令部到應差云。

視察韓僑

日領事柳井氏

瀋陽 駐瀋日領事柳井氏。偕副領事館員等數名。於昨（廿一日）晨十一時啓行。前往鐵嶺。開原。東豐。長春。農安。伊通。綏化鄭家屯各處視察韓僑狀況云。」

高普檢試會

八月一日結束

瀋陽 遼寧高等。普通檢定考試委員會。於五月一日成立。按中央規定。應於七月一日結束。該會現因各種證書發放及一切手續。尚未辦竣。定於八月一日。實行結束云。

搜查隊已歸防

海城 縣公安局長崔文鑑。於青紗帳起。匪氛不靖。爲防患未然計。於二十二日。飭令一分局々員楊佐忱、率警十五名。按一區轄界要隘。實行搜查。該局員除率警士十五名外。並召集驗軍堡。自衛團隊長李書麟。調團丁十五名。實行連防搜查。於午后六時。安然歸防云。」樂

幹事長晉省改選

海城 縣教育會幹事長韓級三。爲參加遼寧改選省教育會幹事。定於二十三日搭滿鐵列車晉省。至於人選誰。容訪再誌。樂

夏令講演團 召開聯歡會

海城 前來海之東北區。夏令講演團。擬於二十三日午後三時半。假同澤中學大禮堂。舉行聯歡大會。藉資暢敍。已函邀各機關首領。參與舉行。屆時必有一番極盛云。」樂

硝礦運照

實廳頒佈修正

海城 縣政府奉實業廳令。爲硝礦條例第七條第二款。頒佈修正專運護照。茲將辦法分誌於次。（一）硝（即鉀硝。硝酸。鉀釣硝。智利硝。鈣硝。硝酸。鈣空氣硝礦（即硫礦鹽酸鉀即鹽加里或鹽化鉀）綠酸鉀。過綠酸鉀。每照五千斤爲限。（二）硝酸。（即硝鏹水）硫礦（即硫鏹水。或硝鏹水。）紅燐白燐。每照以二千斤爲限。現已由縣府轉飭所屬。一體遵照云。」樂

反抗房捐激昂

組織後援會發表宣言（續）

商民之無力誰恤。居此高壓之下。欲求生路。不得不群起而據理力爭矣。竊以畝捐國課非五七八等區以災重而不能完納。爲縣長者。據實上聞

請求豁免

或帶徵可也。省府關心民瘼。當無不允。乃以災區之國稅。責鄰區以代償。救災之捐。納之不失爲義。代納國稅。不啻代人還債。並由官府強使納之。有是理乎。此吾商民所不敢贊同者一也。全國統一、公佈裁釐、巧立名目、徵收捐稅懸爲厲禁。載在國典乃包縣長持救災之美名一則派捐。是非

假名徵稅

而何。有違國家功令。事非正當。此吾商民所不敢贊同者二也。國父孫中山先生。首創三民主義。以爲建國綱要。述及民權。以民意爲依歸定施政之方針。乃包縣長遽加吾民以重捐。事先並未徵求同意。其蔑視民權。直違總理遺教。此吾商民所不敢贊同者三也。述及民生。在求生產之增加。以解人民之倒懸。乃包縣長於商民交病之吾埠。不思設法繁榮。以蘇民困。竟至

變本加厲

剋以鼓餉房捐之加。直接害及民生。又違總理遺教。此吾商民所不敢贊同者四也。有此四端。徵諸吾商民無力負担。設使實爲富庶。則非法之加。實爲暴政。吾商民雖屬至愚。萬難承認。嗟乎覩包縣長之用心。實將以吾民之膏血。供爲彼居官之工具。但使宦聲日著何恤民命死生。似此貪心。不加制止。實將以吾民爲几上肉、

任情宰割

吾民無噍類矣。然則時至今日。房捐之加免、實吾商民之生死關頭。語云毒蛇螫手。壯士斷臂。螫手且斷臂矣、其生死臨頭。將如之何。亦惟振臂一呼群起奮鬥。加捐亦死。抗官不活。權其利害輕重之間。與其爲正義而犧牲絕不甘參刀之屈伏也、爰集全埠商民。以作免捐後盾。群策群力。勇往進行。請之縣府不准。則痛陳痛苦。請之省府。省府亦不准則吾商民絕無生路矣。

孰不畏死

其將作斷然對待。以爭最後之生機。嗟乎吾民非好亂也。勢之所迫。不得不然也。今後之步驟。不達縣府收回成命。豁免房捐。之目的誓不中止。除已選派代表。晉省向關係機關。據實請願外謹將全埠商民之痛苦情形。及請求免加房捐不得已之苦衷瀝陳。泰東報所望主持正義。一致援助吾商民達其目的則大德所被感者億萬矣謹此具書宣言。竚候明教。諸維亮照祇請鈞安

中華民國二十年七月十九日 四平街道東全體商民同叩 具

（完）

省黨部代表 來安慰問難僑

旋赴新義州調查被害狀況

安東 自鮮人暴動以來。各方慰問。函電交馳。並派有代表。携帶鉅款。以資救濟。日前省垣。公推教育會。工會。及報界聯合會。等三會主席。來安慰問。被逐難民。並携現款三千元。今又有省黨部。推訓練主任陳渡生氏。代表。於十八日晚車來安。實地調查。僑胞被難情形。藉資慰問。十九日往訪王縣長。張局長後即渡鴨綠江。新義州一帶。調查被害狀況。順便往訪朱帯領事。據聞。已分別派員調查損失之多寡。並云華人。在新義州。爲數約七千人。作工者。約一千五六百人。種菜者。約一千七八百人。各商戶。約一千餘人。其餘皆流動生活者。當時已將該地。各種情狀。調查完畢。午後六時返安云。」

本溪 分所長已易委

本溪 縣一區湖春里公安分所分所長祝恒久。人極精明強幹。對於職責頗極認眞辦理。歷充軍警各要職。聞於昨該氏另有他就。請准長假。所遺一缺。未便久懸。當經常局長。將河西街分所長吳萬珍調充。而吳所遺一缺。派差遣隊孫憲章接充。聞吳孫二氏現已前往各就其職云。漢

英二台子村 王爾全家被搶

胡匪十餘名搶去槍彈衣物 格殺王爾讓爾全耳部受傷

鐵嶺 頃據縣府傳出消息云。據城西南古城子分所報稱。於廿日晚七時。英二台子村王爾全家。突來帮匪十餘名。槍械整齊。闖至屋內先行鳴槍示威。當將王爾讓擊斃。隨即翻箱倒櫃。大事搜索。搶去狐裘及衣服槍彈等物。並槍傷事主王爾全耳部。迨至廿一日早。始行逃往法庫縣界。該事主。即至分所報案。」聞分所一面呈報檢驗一面追緝逸盜

縣府召開會議

鐵嶺 縣府俞主席、每逢禮拜二。即招集各法團。各機關首領。開行政會議。聞會議席上俞主席。提議凡充公務人員。無論何界。設染有不良之癖者。限其三星期內戒除。否則撤懲決不姑寬云。」

各校紛招民衆生

本溪 縣教育局長鍾秀崎。對於民衆教育殊爲注意。曾迭令各校就近籌辦。聞市內新民校長劉崇傑。及縣二。縣三。商立等校。均乘此暑期添招民衆學校。現報名者頗稱踴躍。於是業已正式開學授課。而各校長等。平時對於經營學務。不遺餘力。既校內設置及學生之成績。均大有可觀。想此次所招暑期之民衆校。將來必有一番深造。不待贅言矣。漢

全武行當塲出彩

安東 本埠七道溝。四道橋子榮安里。沁芳茶社。內部係唱演皮簧梆子洛子。以及各種雜調。臨時多由各妓館。邀請一般歌妓。登台演唱。近來營業異常發達。於月之十九日晚。值某角。演唱坐宮盜令。其外塲。一時大行錯亂。小鼓。小鑼。胡琴。不相調和。爾爲爾。我爲我。以致演員。不能張口。各外塲。互相責怨。是於打鼓的與琴師大相接觸。一時鼓鑼橫飛。胡琴直射。未幾打鑼彈絃。皆加入戰團。至武行。當場出彩。觀衆一哄散去過半。打鼓的。將琴師打得頭破血出。衣服扯得粉碎。復演一齣滾釘板。幸賣票者。上台調解。許久始罷。但當夜營業。中途停止云。」

各縣應設實業局

安東 遼寧農礦廳。自改爲實業廳以來。各縣便有設立實業局之消息。茲聞遼寧實業廳劉鳴九廳長。以該廳組後。按照南京實業部之規定。各縣應設立實業局。以資發展各地實業。茲特通令各縣長。即時着手籌設。定於八月一日。各縣實業局。均須一律正式成立云。」

教育會通過議案

安東 安東縣教育會。本期改選幹事假縣立第三小學校召集開會。茲聞該會當選幹事。即時提出議案二項。茲錄於下。（一）應由本會。分別呈請省政府。及財教育二廳在安東財力可能範圍內。盡量維持安東教育案。（二）教育會。餘存現大洋百元。應盡數捐給僑胞難民。用表同情案。以上兩案。當經一致表決云。」

鄉農會代民呼籲

民生凋敝十室九空 減輕担負藉蘇民困

阿城 本縣四鄉農會。近因鄉村經濟已頻於破產。特聯名呈請縣政府。減輕担負。藉蘇民困。謹錄其原呈於下。竊呈請事。本縣近來因匪騷擾。十室九空。加以地捐加增。法價加倍。併自衛僱兵曠誠。撥派軍草。一年三四次。及捉車號草。種々化費。每地一垧。約在千吊之上。去秋糧價低廉。得不償失。即城東一帶。即有食青菜代皮包米楂者。其無油無鹽之家均是有地之戶。破亂褲褂赤身露體。四鄉環顧。皆有飢色。農民艱苦。寔難言喻。加以錢法奇緊。無處告貸。去歲冰雹以水旱偏災。年景歉收。糧價低廉。收不抵出。本來耕作。雖未悞時。鏟草耘苗。既無工資。又缺食糧。大租若再加罰傾價。勢必停工。悞時失業。因而請求縣政府。寬緩捐賦。以維時艱。再四鄉農民。按日駕車進城。時受捉車之累。應請縣政府取締捉車。以免農民受擾。軍用穀草。按年四鄉攤派多苛扣擾害。財務處既隨地捐按晌征民一毛。軍草預備費。應請由此預備費項下。向產草之區購買。積數原爲備荒而設。今既征收多年存款。存款已足應用。既逢如此凶年。民不聊生。若再繼續征收。而以備荒之策。反驅民於恐慌之中矣。應請停止征收。以蘇民困。四鄉電話。原係由地方警款而設。今已設置完備。財務處附加征之欵。請即停止。以恤民隱云。

絲稅續免一年

已得財部批准

烟台 本埠蠶絲實業。尚在幼稚時期。前絲業聯合會曾呈請要求免稅以資發展。自今春關稅整頓曾有命令。須照章納稅以維國庫、本埠實業界以頓然加稅。於發展前途不無困難。曾聯合呈請免稅一年。多日迄無答覆。聞前日已奉到財部命令。所呈請各節。已蒙照准云。」

鼓妓吃飯不易

烟台 孟蘭會一帶。素爲下層社會娛樂場。普通小戲園說書場不售門票規矩每唱完一齣鼓妓或坤伶擎着盤籮逐客收錢。拉拉扯扯時常鬧出笑話。蓋一般勞動界男子。多半感到性的煩惱。錢囊不豐又不敢作冶遊行徑。於是握十枚八枚銅元。醉翁之意不在酒似的去揩鼓妓之油、醜態怪狀不一而足。公安局爲維持風化起見特三令五申禁止坤伶下台斂錢。違者竟公然處罰。於是收入爲之大受損失。只是有苦說不出。也許是各處一樣。歌女之流名義上是賣喉嚨。往々也附帶高價拍賣肉體。但竭力保守秘密。實則因職業關係。只不過周旋幾個熟客而已。決不同四道灣之流。人盡可夫之類可同日而語也。但依警章亦所不許。因與妓院生涯有碍。昨夜一區捕獲某妓女與某熟客一案。惹起多人注意。老於此道者云、若警章長久認眞執行。鼓妓生涯或將減少亦未可知云。

南開游歷團 一行來烟

烟台 十八日晨南開大學。北方海口游歷團。一行五十八。隨海圻兵艦來烟。當日由艦長張竹生率領之下參觀各處。隨來者有天津大公報調查員汪松年氏。當日下午到海軍青年會。觀中美籃球賽大爲嘆賞白熊球藝。一行多係嗜好運動者。有者甚至有技癢之概。惜不能久留以作比賽。於今晨（十九日）四時。又隨海圻去威海。聞由威海去青島、即停止游歷云。」

美術專家喬天華

暑期教授肖像畫

烟台 本埠美術尚在幼稚時期。故關於美術消息甚爲沈寂。有喬天華先生者。一號狂龍。即前在本報潮音常有著作之狂龍是也。年來不多寫作。專攻圖畫。已在香港美術專門函授學校畢業。因乘暑假無事。應友人之約先將炭精肖像畫公開教授。有美術嗜好者一月包能成功。共收講義費六元。貧者免收。每日授課時間上午十時至十二時地點南山路培眞學校。聞喬君下學期擬任益文圖畫教員兼圖書館主任云。」

四鄉匪警頻傳

學生中途被綁粉店被匪打刧 李某窩藏土匪執行槍決示衆

烟台 剿殺不盡的土匪。雖經軍警協力捕緝。然近因天時到來。反有漸形猖獗之勢。近來聞四鄉時有不靜之訊。汪阮村在本埠某中學學生暑假回家不數日竟被土匪架去。昨夜所裡一粉店被二土匪刧去櫃上所有五十餘元。其他類似消息。時有所聞。青紗帳將起。土匪即見活動。若不早加防範。誠恐貽患於將來也。（又訊）稽查隊於日前緝得平度人李雲山一名（四十八歲）供認窩藏土匪並爲匪買物不諱。已於昨日押赴刑場槍斃。聞李居處近山。起初係於土匪威風不敢呈報。繼見有利可乘。不料事機不密竟被捕獲。喝了幾天泥水。末了吃了一顆衛生丸。未免太不上算云。」

俱樂部演魔術

遼源 四洮鐵路鄭家屯車站同人俱樂部。定七月十七日起。演伊斯蘭幻術魔術武術兩天。并售低廉門票。以濟經費云。

十七旅兵車過境

遼源 國事蜩螗。中原多故。際此箭在弦上有一觸必發之勢。東北軍爲自衛計、不得不調兵禦禍。駐江省

各校定期放假

普蘭店 管內各普通學堂。公學堂。小學校。幼稚園等。自本月二十六日起。一律散放暑假云。」

獎學會編纂珠算

普蘭店 關東州內各普通學堂。珠算一科。向無適當之教本。普蘭店獎學會主任奧田氏。有鑒及此。故於本月二十一日。在普蘭店公學堂。招集普通學堂職員中有志者開催普通學堂珠算教程編纂委員會。予定八月十日脫稿。將來此書出版。於普通學堂珠算教授上大有裨益云。

畝捐再請緩期

錢法緊迫仍屬無力繳納 再展兩月不知能否邀允

通遼 查畝捐一項。爲警學之餉源。」一有緩期。則警學之薪金。必致積月欠發。本縣今歲以錢法緊迫所致。各農戶多半窮困。故對于繳納畝捐一事。故未應時辦理。因而警學各機關之薪餉從春至今。積壓已六七月之久。並未發放。雖縣政府一再催繳。終未收絲毫之效。刻已屆加罰之期。仍屬無力繳納但法令攸關。終處無懲。各農村遂推舉代表。齊來城內。紛請農會長。據情轉請縣政府。再加緩限兩月。至能否邀准。尚不能知云

村長被控行査

遼陽 三區大房身村民買常卿。茲在縣府控訴村長樂錫金等私擅監禁。勒索飯費。侵蝕公欵。懇查辦等情。當經該府批飭該管區長。詳查具復。以憑核奪云。

三影院同時開幕

安東 市內丹桂第一台。新明大舞台。東平。東明。東北等影院。爲此次鮮境被逐華僑。臨時難民收容所。共計五處。收容難民。至三千五百餘人。現因朝鮮各地。漸次平靜。本埠各機關當局。均行資遣。或回朝鮮。或回山東。或就當地。及其他各埠。謀求生活者。均於十七八九等日。先後起行。惟丹桂第一台。及新明大舞台。兩戲園。尚有些許。東平。東明。東北三影院。已全行騰出。謀於二十日。同時開映云。

汲水失足墜井 女郎慘遭淹斃

扶餘 本邑城內西南營子。住戶楊廷隆之姪女。乳名寶環。年十五歲。爲一舊式家庭中之好女子也。本月十六日早七鐘時。親赴院內井旁汲水。忽一失足。誤墜井中。比及家人查覺撈出。業已氣絕身死。其母撫屍大慟。哭不成聲。旁觀者無不代爲酸鼻云。

籌賑會施賑

通遼 本邑經農會長劉化一。自動發起成立之籌賑會。所募之紅粮八百餘石。現欵二千餘元等情。已誌日前本報。刻聞業將災區。貧民之戶口。調查竣事時按實發放。欲糧給糧欲欵給欵。仍恐杯水車薪。不能深拯。復印製勸捐啓事數千份。郵寄各縣。藉資廣籌。以便續賑云。

逮捕強姦犯 乘隙又潛逃

通遼 城西有坤奐花村之李姓婦。約卅歲上下。貌亦不惡。於前十二日午后。偕一七八歲之幼女。赴城南某村探親。行至鐵道南岔路之處、突遇一不知姓名之莽漢。腰大臂粗。極稱雄健。遂將李姓婦攔住。拔至田禾之中。實行强姦。被汚之婦。」即赴五道木分所報告。當經該分所飭警追捕。立將該莽漢捉獲。帶歸研訊。該莽漢忝不爲怪。居然認承。即縛送來城。擬交公安局法辦。不料行至中途小街基附近。押警一時不愼。竟被乘機奔逃。盡力追緝。終未赶上。只得同歸另謀呈報之策。惟被汚者尙追案不止。將來不知如何結果云。」

解送引渡竊犯

遼陽 公安局據十一區分局。解送引渡竊犯谷宜田一名。被日警用槍擊傷等情。當經該局審訊該犯。並不供認行竊。因在日警署受刑不過。承認行竊等語。現正在偵查中云。

催報農業調查表

遼陽 縣府頃奉廳令。以前頒各種農業調査統計等表。爲期已久。未據塡送仰飭屬詳細查明各種農業。迅速塡表具報。以憑彙報云云。

調委一區分所長

遼陽 公安局。以一區大北門分所長出缺。職關重要。未便虛懸。茲經局長。調委鶴房分所警士許承瀾升充。以專責成云。

泰東介紹欄
五行欄 刊費 五號字十三字作一行 一次一元 四次二元 七次三元
十行欄 刊費 五號字十三字作一行 一次二元 四次四元 七次六元
求事廣告半價、不出名者倍價 姓名住址加三成

華客 歡迎、吃、喝、隨意舉行、華人茶房招待、 大連大山通 電三一七一 遼東旅館

均質牛乳 奶油 奶皮 滿洲牧場 電話六一三四番

硝子 食卓用器、本硬質全燈用替硝子汽罐用格吉類、電車用、安藥品化粧品各種容器類製造、 大連 南滿硝子會社

鐵類 丸角平鐵、軟鋼板、同鋼板、同薄板、汽罐板、洗鐵、亞鉛平板、浪板、同鐵線各種販賣、 大連佐渡町 進和商會

膠皮 孝行鞋、美利堅大減價、運動鞋、各色汽罐、膠皮靴、膠皮鞋卡、膠皮網線 大連鎮江街 電長六〇二五 大連洋行

火災 保險、海上、運送保險、汽車保險、 大連常盤橋電三一三〇七二 大連火災海上保險株式會社

機器 各種機器特價出售 礦山 鐵路工廠 土木 農園等用 大連市山縣通 蘆田洋行 電話長三四〇六

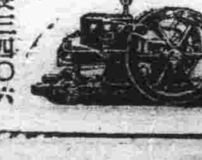

飯莊減價 本飯莊自經理張以來業經多年而招待顧客格外殷勤凡做酒席以及小賣無不克己以昭廣徠故將價目從廉恐未週知特此聲明 營口大水晶宮天和酒樓啓

介紹 西醫 啓者華北醫院郭庶賜先生在營口懸壺多年素諳西法治療一切內外諸症沉疴經治愈者惟數不勝今該院爲擴充營業起見已移永世街樓房內部設備齊全出診門診聽病家自便存心濟世取價最廉恐未週知特爲介紹耳 介紹人 郭心農 張福庭 王祝三 呂志先 啓

氣短 全身麻痺 包治靈藥一星期見効 近江町三七 白馬號

雜件

招租 茲有武藏町六番地樓房一處共計四十間如有全租或分租一半者均可請至敷島町十番地益順公內積餘堂面議可也 林積餘堂謹啓

牛奶 奶油 奶皮 牛奶粉 大連牛乳株式會社 電話四五三七番

黃金 蜂大宗蜜蜂用具附屬品類俱全 林養蜂塲普蘭店代理店 義盛泰

麻袋 混合保管用藍扛、穀用綠扛、洋灰、鹽、砂糖包用各種麻袋、 大滿洲製麻株式會社

機械 類、電氣器具一般金屬機械油、揮發油化學肥料、米、麥、面粉、雜穀、鞋類 三菱商事會社大連支店

電園之北京料理 大連電氣遊園電八七一〇 登瀛閣

獅子 牌氣水製造、品質優良、 大連市常盤町電四八七三 大連製冰會社

電線 有線、銅黃銅鉛、加工品、電氣機械油漆瓦尼斯拉克汽車膠皮帶象皮製皮帶管、 古川電氣工業大連販賣所

城子疃天泰德代理店 經理孫鈞堂啓事 敬啓者鄙人前同古雅堂孫毅忱合股開設豐泰德代理店茲因意氣復裸々欵前圖於陽曆月之七日爰集東西將號內經手內外賬目一槪撤底算清各自按股分領惟鄙人分領之股復又添加新米在豐泰德舊址開設天泰德代理店專辦客事伏望舊雨新交不我遐棄倍昔照顧乃荷但時後豐泰德勿論發生如何事故與鄙人毫無干涉恐未週知特此登報聲明

市虎轢殺路人
被禍者為華人張明發
加害者為日人河野某

金州 日昨於本城南門外。距城門約不足二丈之地址。發生空前未有之交通慘劇。一時鬨動全城。男女老幼往觀者絡繹於途。茲將其肇事始末詳誌於左。以饗閱者。

肇事原因

於七月二十一日午后四時四十分頃。有大連吉田組普蘭店代理店。所有之大字一三七〇號貨物自動車。滿載貨物。由運轉手日人河野某(二八)操縱。風馳電掣由南方開來。馳至南門口。欲入城門。不期突有一村驢車。由城內迎面驅來。該運轉手為避免正面衝突。遂播車向西側斜方馳去。此時正有被害之張發明(三四)管內二十里堡會牛角山屯人。與其他二三苦力。蹲於距城墻尺許之路側。露店行店跟前購食面餅。慨其心中決不料及自動車能行至此等處也。孰知寃家路窄。該河野某。因

車行過速

一時難以停止。竟直奔張前而去。張某驟睹此狀。一時情急一躍而登車之前體用力捧住。此時若車能立即停住。張某仍可僥倖脫險。詎該運轉手河野。因慌失措。車仍未止。以致張某脫手跌下。將身陷入輪底。初由腳部轢過。雖已殘廢。尚不致命。而該河野一見肇事。大事驚慌。急行操縱後退。因復由張之腹部轢過仍不即停止。再度

操縱前進

而又於張之腹胸橫斜轢過。前後三轢。以致張某立時即死。滿面血跡糢糊。左右二肋齊斷。大腸由糞門突出二尺餘長。腳之後跟一隻。被輪軋去。橫臥路旁。慘不忍睹。至車之數進數退。意究何在。雖不明瞭。茲據目睹者評論。或該河野某。既見肇事。或意欲希圖逃脫。後因城墻阻住去路。驚慌中運轉失法。以致未得入門。因而未果亦未可定也云々。因是始有二進一退之操縱。卒至釀成殺人之慘劇。可慨也夫。

實地檢察

金州警察署接到肇事警報。由高瀨署長以下。保安司法各係主任。及巡查巡捕等警員。全體出動。併一面電知大連檢察局。當由今管檢察官。率領隨員一併赶往肇事地點。詳細實地檢查。電邀大連醫院。金州分院賈公澤博士。蒞場檢驗屍身。

檢驗結果

判明兩側肋骨々折。肺臟損傷一。上腹部。及左腿部。轢過傷一。肛門附近裂創一。並腸管脫出一。右肩胛部挫創一。腰部及左膝部。皮膚擦過創傷。後十分鐘即絕氣身殺云々。檢察官及全體警員等。自五時蒞場。直至九時三十分頃。詢問証人調查實跡。屍體攝影等各種手續。始行完竣。衆職員枵腹辦公。勞苦倍至矣。

死者略歷

死者姓張名明發。現年三十四歲。為金州管內二十里堡會。牛角山屯居民。張明經之二弟。年來與其兄明經來城包銷金州會所經營之菓樹及葡萄等。因久居於本城。不幸竟致命喪輪下。身後遺有老母。年已古稀。少妻年方而立。幼子二人。一方七齡。其一尚在懷抱。母妻接得噩耗。如晴天霹靂。一痰幾絕。急行趨往現場。扶屍慟哭。聲振郊野。人不忍聞。悽慘之狀。目不忍睹。當晚驗畢。由其妻子扶屍歸里矣。翌日由死者胞兄至醫院繕寫診斷書。預備起訴。將來如何。容後續誌。

嗎啡館主大施威

金州 城內會館廟街。僑居之朝鮮人蔣孝成者。素以販賣嗎啡為生。越昨不知因何。忽與一般中國嗎啡客以角相爭。繼而動武。該蔣某一頓棍棒。將一群嗎啡客打得屁滾尿流。皆抱頭鼠竄。而該蔣某。遂得意對人稱云。為萬寶山事件。自當仇視若輩。雖擲命亦所不惜云云。結果被警署聞知。與以嚴重申斥及罰辦知照。始歸完結矣云。

市井雜錄

金州 ▲梨園將邀新角　本城城隍廟街。聚仙茶園開演以來。座客擁擠。自前日陳錦堂弟兄去後。一般有周郎癖多懷失望。而該園日來排演狸猫換太子。全本戲劇。且兼減少票價。座客仍形踴躍。而該園主等。為謀永久發達。有將往邀銀花。銀寶或其他新角之議。日內即將前往。顧曲者。皆行期待云云。

▲新醬油暢興一時　本城商民對一切物品。向多守舊。而不知改良。茲有董少川者。由外埠聘來釀造醬油技師一名開設華東行。專造新法醬油。近來暢興一時。該號主更謀營業之擴張。近將同屋之泰順東鞋舖。遷往北街與發成舊址。單獨營業。以期發達云。

△邵母週年盛況　本城火神廟街。紳商邵鼎三之母堂。於前日舉行一週年祭典。旅大及本城各方面之來賓。數達五百餘人。車聲鳴鳴。衣冠楚楚。極達一時之盛況。

商民交困期中
華北風雲突變
十五十七兩旅相繼出發
開拔等費僅籌二十萬元

黑龍江 比年以來。本省廣信公司。自高總辦接辦改組官銀號以來。官帖毛荒大有江河日下之勢。未及一年。由四百吊毛至一千六百六十吊。全省人民受圜法之害。饑苦萬狀。頓然百業俱廢。各縣膏腴熟地。因無力耕種又變成生荒。據外縣來人云。受錢法之害破產者大有人在。商民莫不怨恨當局用人不當。并唾罵高總辦害苦了全省商民。即以省城言之。於本年春夏以來。商戶荒閉三分之一。龍江外區貧民。結隊成群來縣乞食。商民之困苦。誠舉世空前罕見。近來我當局正欲設法挽救。日昨忽接前方拍來緊急電報。令十五。十七兩旅。完全即時開拔前線。聞由竭泉枯井中。僅籌二十萬元。作為開拔費。該兩旅軍隊。於昨(星期六)午後三四時。及今日午前四五時。乘洮昂專車相繼開拔云。

電燈廠更換襄理

黑龍江 本省廣信電燈廠襄理李紹濂君。乃高雲崑親信臂助之人。高已辭却官銀號總辦兼職。李君當無存在之地位。聞日昨由官銀總號發表命令。李襄理暫行停職。遺缺以陶某接充云。

醫學會防疫紀錄

黑龍江 近日以來。乍寒乍熱。染患時疫者屢見不鮮。併發現吐瀉抽筋等症。省會市政局。為杜防時疫起見。昨特傳知醫學研究會。令預先定製良好藥方。以免臨時措手不及。日昨(星期六)午十二時。正會長鄭幹臣君。副會長臨屋樓。李級三二君。召集全體職員。在警學會開討論會。蒞會者為姚鶴亭。王利峰。單信齋等十餘人。首由正會長鄭君幹臣。振鈴開會。發表開會目的。次由各職員分担各種方案。定製完備。即呈報市政局。以便刷印公佈。至午後二時討論畢。即行閉會云。

保安第六隊
在江灣與匪接觸
活擒一名餘黨悉被擊歿
戰後集合陣亡士兵三名

大賚 駐賚保安第六大隊長。近因青紗帳起。胡匪嘯聚之際。難免不有小股土匪出沒其間。為防禦未然起見。特令一分隊周隊長帶隊出發。月之十五日晚。(是夜大雨)行抵距縣街八里許東江灣。突遇船匪數十名。槍良彈足。雙方開始射擊。匪勢不支乘船逃竄。周隊長奮不顧身。督隊乘船尾擊。當捉匪人一名。餘黨悉被擊殁。並得槍械數枝。戰後集合。計陣亡士兵三名。(張海峰冷漢珠王洪升)隊長派車將屍身拉回縣街。經大隊長備具棺木。並通知亡者家屬領屍掩葬。北郵金一節。亦必早請上峰繼續進行。

急宜查禁旅館
不良營業

黑龍江 省會為繁華之區所。居住之民戶良莠不齊。且近年以來世風日下一般應時女子。大有打倒廉恥之勢。故桑間濮上頗有所聞。凡中等以上女子學校。為廣招女生起見。其中不良份子。(如姨太太大炕等物)混入該校。昧於不查。漸而日久。即將良家女子引誘入於穀中。近日以來。各旅店隱設大炕。加害良女屢有所聞。日前有二分局管內王姓住戶之女生。在三分局某旅館。與某狂徒一度春風。旅館為希圖厚利。狂徒為窃玉偷香。如此無人道之事。誠令人痛恨。警察何未之聞耶。昨又聞嫩江春胡同某旅館。於夜十一時。有二分局某局員。撞遇講武堂某教官。與某校女生。正在情濃幽會之際。被某局員撞遇。一對狗男女。與店小二。百般乞饒。該局員以講武堂之教官。姑留顏面。未即帶局懲辦。大加申斥後。即令速為滾蛋云。

三分局長對調

黑龍江 省會第三區曲分局長。不恰地方與情勢如水火。梁總局長。以曲某係多年舊雨。深為體卹。於日昨發表命令。將水上分局長高國相。調轉第三區。以曲某轉調水上分局。昨已相互正式調換矣。

日地方事務所
召開防疫會議
各主要首領均出席會場
經議決分兩期預防計劃

營口 邇來滬上。發現真性虎疫。勢甚猖獗。蔓延頗廣。營口日本地方事務所。以營滬間一葦通航。往來船隻多逾他港。自難免旅客携帶病菌。因而傳播埠內。該所於昨假座會議室。召開衛生委員會。計出席者。為日警署領事館。憲兵分遣隊。及華方各商戶工廠等。經長時間之研討。始議決預防虎疫辦法多條。錄誌如下。

(第一期預防計劃)一函致華方衛生當局。對於由滬入港船隻。勵行檢疫。以遏疫氛。二。印刷大宗中日和文防疫宣傳單。沿戶撒散。俾便促醒市民注意防疫。三。實施注射虎疫預防血清。四。勵行捕蠅。五。嚴行取締飯館飲食店之不潔。及腐瓜爛菓等。六。注意華方工場。及人畜蓄集場所之衛生。七。發現虎患者。尤應立報不得隱循。貽患將來。八。於調查戶口時。尤宜勵行檢病。九。準備安設隔離所。十。蒞日雙方連絡防疫。十一。市內販賣之野菜。開始嚴秘消毒。十二。預備大宗搬運車。

(第二期預防計劃)全市實施嚴格之虎疫預防血清注射。二。設置臨時防疫部。以專責成。三。設置隔離所。四。禁止河內釣魚供餐。五。雇傭防疫從事員。六。閉鎖新市街水泳場。七。限制集會。八。日站開始望診。九。召開中日防疫共同會議。十。勵行各戶便所檢查。十一。附屬地內居住華鮮人民死亡者。勵行檢屍。十二。取締發送魚菜類。十三。檢查販賣飲食物品之便。十五。附屬地外華人有患虎疫者、速為通告日方云。

附屬地驅逐野犬

營口 營口日本警察署。頃以附屬地內無主野犬日益增多。不時有狂犬嚙傷人畜之事發生。為防漸杜微未雨綢繆計。擬就驅逐野犬辦法兩種。一為毒殺。一為捕殺並於昨令飭各住戶飼犬者。速赴警署領取犬牌。繫諸項下。俾便識別。則即以野犬一例捕殺云。

縣公安局長更易

營口 營口縣公安局。張奉融局長。蒞營數載。政聲不惡。於地方治安。以及緝捕盜匪。不遺於力。突於七月十八日。奉到省警務處之指令。將該局長撤委。遞遺縣公安局長。委任辛某接充。現正赶辦交代。而各員書畫夜忙迫。以便早日結束。

翁媳戀愛
其子服毒而亡

營口 縣屬花英台。富家屯村住戶富某。年及花甲。膝下一子。娶李家女為室。初結婚時。夫婦尚稱和美。其子常在外傭。家中祗有其父和兒媳度日。則乃翁陽性未衰。早垂涎於兒媳。想賦新台之樂境。無隙可乘。乃今春將子僱用於王家傭工。永久不令返家。於是乃翁與兒媳勾引成新台之故事矣。不料事機不密。被鄰窺知。傳揚滿村。而其子亦行聽聞後。以父有威權難於辦別。自思厭世。遂於本月十七日。遂購鴉片一帖。暗吞腹內。在王家仍然工作。至晚間始毒性發作。命歸枉死城矣。翌日抬送富任家。並述該人已死。其富任不但不加詳細詢因何而死。且喜顏悅色談話。後該僱人家購備棺木埋葬矣。予寄語。翁賦新台以為樂事。此可謂市井中一段笑柄也。世風不良。教育缺乏之故乖倫常。

曹太太咎由自取

營口 炎帝行轅。火傘高張。當此溽暑蒸人之候。一般文人雋士。呼侶喚儔。咸麕集市公園為納涼場。園中雖無奇花異卉。而蘆葦荷。凡花徧畦。板亭遊廊。亦殊儒雅趣。無如一般狂夫怨女。每假期為傳情場。而負維持風化責任。竟視而不見。助長淫風。以致若儕之穢史艷聞。騰諸全市日昨下午有一年約雙十之婦。雖體態妖媚。而滿面烟氣。為美中不足。踯躅園中。若有所待。時有三五青年。稀年玉貌亦信步公園遊覽。婦明秋波送媚。醜態畢露。故意趨前兜搭。青年怒享以涎沫不顧而去。婦竟恬然如故。毫無羞色。過後詢諸他人。始知為牙醫生之下堂婦耳。

姪婦潛逃無踪

營口 本埠雙廟子西北街。門牌一號。住戶王啓雲之兒媳。年纔十九。秋波流媚。俏麗多姿。燕瘦環肥。適得其中。驟覩之幾疑為安琪兒化身。惟婦賦性風騷。雅好修飾終日倚門賣俏。搔首弄姿。近不知與那個意中人緣結不解。於昨夜闌人靜。雙々比翼潛逃。翌日其家人始覺。東覓西尋杳無踪影。遂開具年貌服飾詳單。赴報該管分所。請為通緝云。

潮溝發現無名屍

營口 本埠西外皮溝。紅窯南隅。於二十一日午夜潮漲。沖上男屍一具。年約二十餘歲。身着藍布褲。上着白小褂似勞働界人。發現後經木管分所僱人撈上。置溝沿待人認領。惟腹部不膨。頭上有傷。且七竅流血。已報告法院相驗。究竟致死原因。餘容再續。

潘氏轉任科長

營口 前縣教育局第一課長潘子方。今蒙富錦縣長電召。委該氏為該府第一科長之職。而潘氏奉召後。於昨日十八日。由營埠携帶眷屬搭車前往富錦縣政府履新云。

(伏見台陽春樓舊址)
紅杏山莊
聘有專門名師 包辦川魯全席 應時隨意便酌 請駕早日光臨
電話二二八九番

聲明與孫脫離關係
敬啓者竊因鄙孫承山不務正業揮金如土屢戒不聽以故與其脫離關係嗣後凡承山在外借貸買賣等一切行為鄙人概不負責恐遠近親友不能週知因而登報聲明
長山寺會馬家屯 孫國平謹啓

感謝 小野辯護士辦事之爽快
大連市但馬町辯護士小野實雄氏各國法理精詳中國人情尤為熟悉故代理中日民刑各案無不迅速該事務員劉君祝三辦事誠爽快足稱青年中之模範日致委該辯護士代理者限期無不水落石出是乃律師與事務員之認真也故委該律師者大有人在因事亦會委該律師於最短期間得伸冤仰足見該律師作事之敏捷實非虛語鄙受此事誼無以為報特此登報鳴謝為之介紹
大連市平順街一五 福源昌 王席賓啓

聲明遺失滙票作廢
啓者鄙號於七月十日由四平街同聚福匯邊業銀行匯票大洋五十圓整旋因不慎將該匯票遺失經發覺立往該銀行聲明在案今後該匯票無論落於何人之手概作無効恐未週知此聲明
金州雙興福謹啓

遺失圖章作廢
逕啓者於不慎中不知將方形小印遺失何處此印雖係除辦理官署之一切使用外概未曾以此有何担保等情惟恐落於歹人之手生枝節除另請註冊更換別形外特此聲明
宋英才謹啓

開封醫師贊羨
韋廉士醫生紅色補丸

各地醫師對於韋廉士紅色補丸莫不推許備至贊羨有加若輩嘗竭畢生精力研究醫藥知道何藥確能去病強身較之任何他人自然確切茲又有開封平民醫院院長兼醫校校長胡庚輔醫師來書如次「數年來鄙人應診常以韋廉士紅色補丸處方奏効凡血虛病家令服此丸些時皆得血旺病痊又婦女月事不調等症服用此丸功効尤速本醫師因知其實故藥為証明焉」

開封商人腦疲告愈以自己之經驗作他人之南針此同病相憐急公好義者今有得一人焉其人即胡庚輔醫師同鄉宋君寶真為開封共和南街聚寶齋肆主其來書云「予患腦弱頭暈目眩屢治無効嗣因好友劉吉生先生之介紹試服韋廉士紅色補丸服後數天即見大効又服數瓶病愈體強力增顏潤真無愧良藥也」

特別警告
以身體健康之重要而欲節省數毫洋殊屬不智故凡遇經售家以影射紅丸兜售稱其「價賤而効相同」一者妄語也慎勿置信心須堅持韋廉士醫生紅色補丸真正去病強身之靈藥

韋廉士紅色補丸各藥房均有出售或直向上海江西路四五一號韋廉士藥局函購

直至那快樂的一日
即搽用如意膏之日彼常患股痔

南洋華僑陳秉裕現寓新加坡十八間後十九號門牌近有來書云「鄙人股上生痔多年不愈遍搽各藥均未有効直至閱報知如意膏之功而試用之方始告痊搽後約一週大見功效又搽數次即告霍然是以予對於此膏深為感佩也」

如意膏係最新科學療膚專藥無論皮膚發炎擦損發疹潰爛燙傷割破跌損蟲螫一經敷用立見清涼止痛消毒生肌
各藥房均有出售或向上海江西路四五一號韋廉士醫生藥局函購每匣七角六匣三元五角寄費不收

半夜小便大不便

鐘鳴夜分寒氣襲人是時睡眠方酣擁被正暖而忽欲小便急不可耐勢不得不披衣起牀其不便為何如誠能常服第威德補腎丸則腎經為之強固膀胱不致發炎而中夜小便之煩自可免去此丸風行全球五十餘年各國著名醫生無不一致稱許願君矚而試服之

第威德製藥公司啟

第威德補腎丸

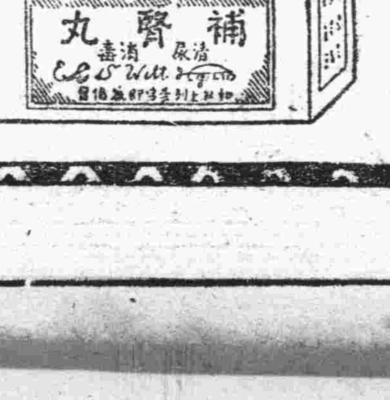

各大藥房均有出售

天氣與脾氣

天氣與脾氣是有絕大關係的如果內臟潔淨清涼性情自亦慈祥和靄所以凡因天熱而性暴者但服平肝導滯良藥清導丸莫不自覺凉爽愉快而他覺和善可親咧　江蘇崑山啓泰煤號王君秀峰來書云「鄙人常患肝火上升大便祕結且有遺精每服瀉劑輒覺惡心或竟大瀉胃部因而愈弱後用清導丸不特大解時行且連帶各症亦俱愈矣

清導丸効大而性平服之絕無峻瀉絞痛諸弊統治便秘肝火食積頭痛口臭疹瘰痔瘡等症　各藥房均有出售或直向上海江西路四五一號韋廉士藥局函購

每瓶七角六瓶三元五角郵費不取

洪來盛綢緞莊廣告

本號新到特品綢緞各種奇異花色印花顧綉時髦材料由歐美定織絨呢嗶嘰北口採辦細毛皮衣一應俱全賜顧諸君請認敝號門市爲記

大連市浪速町四十番地
零售部電話五二六八
批發部電話六二六九

中華棧新社開幕

旅客福星

眞 正

自新洋鐵三樓
蓋式灰筋層房

大連常陸町三三、三七、四一、番地

破天荒十大特色

新社電話長 7971
大連 樓上 電話 2646 4200
奥町 棧櫃 5744

房屋寬濶各屋皆有自來熱水洗臉盆站櫃大鏡躺椅銅床錦被電鈴西式大磁盆沐浴室由客自便分文不取自來水不便器自來水坐甬大便器客用信紙信封俱全冬則暖氣夏則風扇倍極完善應爵周到價廉便利報關上稅

營口中華棧 電話八四九
長春 義昌公司 長電話二七八
哈爾濱 中華棧 道裡棧櫃 電話四三八五 道外運輸部 電話二一三一 電話一七〇二
青島 中華棧 東棧 棧櫃 電話一四五九 電話一〇一八 電話九九四

大連市奥町中華棧
主人 張炎町謹啓

●說花柳病之原因

速治之妙法以及其聖藥

花柳之病人皆畏懼而厭惡之　然此患乃在逍遙快樂之境　而得之者　其毒也人人明知而故犯　雖有教育法不能阻之　雖有巡警力不能制之　其情念一起自己也不能禁　情念之勢頗强　不可不爲之謹慎　倘有不幸而遭花柳之毒　亦須力求治理驅逐其毒根之方法　不然小則傷及其身　大則難得子息豈不是爲人在世之最恨事乎　特是世間雖有靈丹妙劑也世不恐能除去其毒　毒根不去其毒無論何時必發　倘於未發之前　雖有名醫也不能診定其毒聚於何處　如患白濁之病時有止而復發　其他之花柳症　乃隱入骨髓故不易發　發時甚苦　或得妙藥暫時得治也恐其爲再發　予今將其受了花柳毒病之情形　細述於下　一是白濁如不治之必然流之不止　其最甚者　乃是見血點混在其中　然後成赤濁即血淋也　其他花柳毒病　雖已受染其毒而不即發或先見脫落毛髮　或失聲音或患咽喉或生痔瘡　或見身体困倦或失去記憶力　以致座立不安　雖亦細小之事　而無耐久力時見頭重眼朦之苦　飲食無味自已也不知其妙也　今幸有德國醫學博士哈郎氏於學理上與實驗力求花柳毒之原因　指定醫家最爲尊重　能驅逐其毒根之藥配合爲丸　以供愛遊諸君採買　該丸名之曰哈郎淸血丸　按哈郎氏當說出花柳病毒之原因之時實爲醫學界上之偉人也　此哈郎淸血丸專除花柳之毒無論男女均可服用　輕患者服十天　重患者連服四十天　毒根立即退去永不復發　而然服此丸藥之時務宜時時更換衣服　以溫水力洗其患處　外則求潔其身內則連服此丸　自然安枕無憂　豈不是最妙無二乎　凡愛遊諸君　請勿等閑視之　放心早購哈郎淸血丸　不獨可保身體無患其一家亦必慶幸矣　如患激烈之白濁者服用哈郎淸血丸之時　倘併用哈郎淋濁丸其効更妙若是併爲服用則于飯前一點鐘乃服哈郎淸血丸又于飯後一點鐘再服哈郎淋濁丸立見非常之大功効也哈郎淋濁丸能立去汚淨其尿管同時止痛而其濃汁者也

哈郎淸血丸　大瓶二元每六盒十一元小瓶一元二角每六盒六元五角
哈郎淋濁丸　大瓶二元　中瓶一元二角　小瓶六角　試用瓶三角
哈郎淸血丸及哈郎淋濁丸各埠大藥房均有代售就近採買爲幸

總批發處　大連市山縣通九十一　順和公司大藥房

雙美人牌雪花膏

日曝防粗
奏效卓著

此雙美人牌雪花膏不但於整容皮膚使白粉潤澤而且日曝防粗奏效卓絕實爲婦女必備之美身料也

クラブ白粉本店謹製

皮膚各疾新藥

亞斯達

亞斯達均能治之因其由科學方法煉製故質地純潔一經搽敷立能吸入使內外毒菌消滅淨盡除痛止癢皮膚健全並可保永絕後患爲保膚聖品濟世新藥也

主治

濕疹、癬疥、癬瘡
乾癩、發癍、痔瘡
膿皰、膿潰、熱痱
發疹、癰疽、金錢癬
黃水瘡等症均有奇特之效驗

定價
試用瓶　二十錢
約裝　十格蘭姆　三十五錢
約裝四十格蘭姆　壹圓
裝錫筒　五十錢
特大約裝五百格蘭姆

各大藥房均有發售

逼養女下嫁老僕
王妻慘無人道
稍拂其意懸女於樑痛毆
老僕爲虐惡行皆曰可殺
少女投井未殞背人潛逃

本埠寺兒溝福昌華工宿舍住之苦力頭王細五者。乃耶蘇徒也。年來稍有積蓄。是以在旅順三澗堡會金家屯。買有菓園一處。其妻某氏。即終年居於該園。於數年前。以小洋若干。買有養女二名長者現年十八歲。次女年十七歲。二女平日事奉王妻。不啻若親母。園中雇有五十八歲之老僕一。不悉何故王妻竟以長女之身輕許與老僕。其後該老僕某即時以狎褻之。嘗戲之且時令其爲之修理衣服。二八佳人七九郎。蕭蕭白髮伴紅妝。女即正色拒絕之。不料該老僕竟老羞成怒與王妻相商之下。竟以麻繩縛女之四肢。吊於樑上。以棍棒痛擊之。如是者數次老僕之助紂爲虐。皆謂可殺。女因被虐太甚。頓萌短見。一日乘家人不備。遂跳入井中。當被人撈出。許久始甦。該老僕與王妻仍不時欲施以虐待。日前該女抱王之幼子到園邊。囑王子在此處稍候。托詞到他處稱杳。不料竟一去不返。久之王之幼子遂走告其母。是時王妻已知該女乘隙潛逃矣。當四去追尋。迄今尚未探得下落云。按王妻之虐養女也。既虐之復令下嫁老翁。其居心之殘忍當無愈此者。維持人道當局。對之應有以警之。」

拖欠房租
潛搬走再搬回
討要仍是不給
起口角互相扭到官

南沙河口住戶劉滿長。平日以經營四輪貨車爲業。年來頗有積蓄。在沙河口巳町百六十三號置有房屋一棟。於民國十八年十月十五日。每月以小洋六元租與張繼泉。言明房租每至月底付清。不料該張某自搬入後。每至月底。劉某前去追討時。即一味搪托。故意遲延。半年後。累計共欠房租小洋五十二元。距於本年一月十五日。該張某竟於深夜乘隙搬走。數日後。劉某復前去追討房租。叩門無應。蓋劉某早已逃之夭夭矣。雖四處探尋。終未得其蹤跡。忽於五月二十八日張某復擅行搬回。此事爲劉得悉。大喜。以爲張某必係良心發現。今後必能清付房租比至黎明。劉某即赴張某處。討租。不料張某仍蠻不講理。大吹法螺。並云「我在大連無論市內外之房屋我均有任意居住之特權。你敢向我討房租麼？」劉某因之與其口角。張某蠻欲動武。劉某無奈。即赴沙警署據實控張於警署矣。」

兩個失妻者
原來都被設套拐出
互相爭訟打有起官司

人心險惡。世風不古。今茲社會。無奇不有。昨聞本埠汐見町之居民郭貴祥者。現年五十三歲。依勞力求生。妻潘氏年二十七歲。忽於五月九日失蹤。郭各處尋訪。後探悉已嫁小崗子大龍街八十三番地楊鳳山爲妻。郭某氣憤。即向其泰水（岳母）處大興問罪之師。女母得息後。即赴市內居住之杜九福尋找。當時杜某即命其妻王氏爲尋找潘氏。然而王氏亦由此時以後。永不見其歸來。女母無法。遂返自宅。然杜妻王氏亦自此後。竟做潘氏之行。矢志下嫁楊鳳和。後經過十餘日。郭妻之母將女由楊鳳山處尋歸。因此楊鳳山即向大連警署保安係遞呈控告杜九福。謂以百三十元小洋由杜九福買來者。今忽被郭某與潘某將其妻帶去。於理不合。故請求官方代爲解決。期將妻潘氏返回。然而一方又由杜某遞呈向大連警署司法係控告楊鳳山之弟楊鳳和。謂楊某不法。將伊妻王氏拐去云云。雙方之爭訟。內極其複雜。現在警署業將潘氏傳來審問。據潘氏云。其夫賣力爲生。度日艱難。故於五月七日託杜九福爲尋一作炊婦處。以資維持生活。詎料杜某無心。將伊送與楊某然於五月九日到時。則已生米做生熟飯。以一軟弱女子。因無何抵抗。遂已無可奈何。即從之。現在業已歸回本家。並且楊某又非本夫。既受杜之騙。故今勿論如何。不能再到楊宅云云。至於其他一切複雜情形。現在正審問之中云。」

中日官民發起歡迎
滿鐵正副總裁
在大和旅館開會
出席者甚多代表致歡迎詞
內田演說謂中日應互諒解

大連中日官民聯合發起之內田江口滿鐵正副總裁歡迎會。已于二十二日夜六時。在大和旅館開會。是日中國方面出席之紳商甚多。由田中市長代表發起人致歡迎詞畢。內田總裁演說。中日之共榮。及關於最近發生之種々事件。中日兩國人亟應互相諒解云云。賓主盡歡。至八時半散會云。」

竊盜
理髮客變竊賊
商櫃夥竊主人
二犯被捕帶警問罪

有金州城內西街住戶。梁德財爲前科之三犯。於本年五月間。至小崗子理髮館恩惠堂處假裝剪髮。伺人不備。竊取小洋六元而逃。其後於六月初旬。乘隙潛入市外西山會侯家溝某姓家中。竊去棉被兩床。旋以極廉之價當於西崗子街某當舖。日前該梁某。在小崗子露天市場附近某姓住宅前。正徘徊將欲施其跳樑伎倆時。當被沙河口署員某瞥見。當場拘捕帶署審詢。梁某一一供認不諱。但警署恐其尚有餘罪。故時下仍繼續審詢中云。」

▲有原籍山東青州府安邱縣。現充本埠西山會春柳屯候家溝十一號之幸延海。光某雜貨商櫃夥。於本月十七日午后二時許。竊其主人某之金殼手錶一只。於日前二十二日復乘隙竊出戒指一個。後被其主人發覺。即控辛某於當地之警察分所。已於日昨（二十三日）轉解沙警署。聞該署時下仍在繼續審訊中云。」

海賊逛娼
不期被捕
警署更搜共犯

沙河口警察署司法係佐土刑事。於二十二日朝在管內劉家屯中國娼寮見一舉動不審之華人。遂帶拘於該署。經調查結果。知爲貔子窩管內獐子島六十三番地戶無職業前科一犯之張玉春者。判明爲曾在貔子窩海面打刦輪販之海賊。張某曾於民國十五年廢歷七月十七日在大長山島附近。將二偏灘店住民農戶之郭良盛（五〇）及其長子郭某（二五）次子郭換盛（二一）等三名所操由安東向大連正行之風船襲擊。當即奪去包米十石。同年之七月二十五日。又刦一風船。亦奪得包米十石。運至山東平坪縣雙島出售。沙河口警察署。按犯人之供辭。即向貔子窩派遣刑事。期再捕獲其共犯云。

俄巨盜在平就捕
曾在哈埠盜竊萬餘元

【北平通訊】崇文門內江擦胡同儲才里四號樓房第二層兩間。爲一俄國人居住。日前晚間。有內一區署員方超帶同巡官率警多人往抄。當將該俄人多尼巴柔諾夫捕獲檢出皮件綵件等物。帶區訊究。嗣經調查。該俄人乃係盜賊。在哈爾濱道外波多洋行盜竊大洋一萬二千元。潛逃來平隱匿以故被內一區署訪明。帶警前往抄辦云。

整理平市學校衛生
將成立衛生教育委員會
工作爲學校衛生及訓練

【北平十八日通信】教育局長周學昌。昨日上午十時在中山公園董事會議歡迎衛生署金整珍。並討論北平全市學校衛生事宜。到十餘人。首由周學昌致歡迎詞。次由金整珍答詞。旋即開始討論。討論結果如下。（一）委員會名稱決定爲北平市衛生教育委員會。（二）委員會組織方面。委員除衛生事務所及教育局人員爲當然委員外。另聘衛生教育專門人員組織之。手續由委員會推定。由教育局方面聘請。委員會下設常務委員三人至五人。（三）工作可分爲兩部。一、學校衛生工作。二、學校衛生之訓練。（四）委員會決不取名譽委員辦法。由心同志合之人員組織之。（五）委員會章程草案。由程懋圻、李廷安、袁敦禮三人協同起草。起草後再開會討論決定其他問題云。」

東北海軍艦隊
視察團來連
一行共爲六十一名
參觀本埠各處後赴甘井子

東北海軍艦隊士官候補生視察團。一行六十一名。於今（二十四日）朝七時二十分之二〇四號火車。自旅順來連。由國際觀光局李秀山君嚮導。參觀博物館。滿業資源館。大連埠頭及甘井子等處云。」

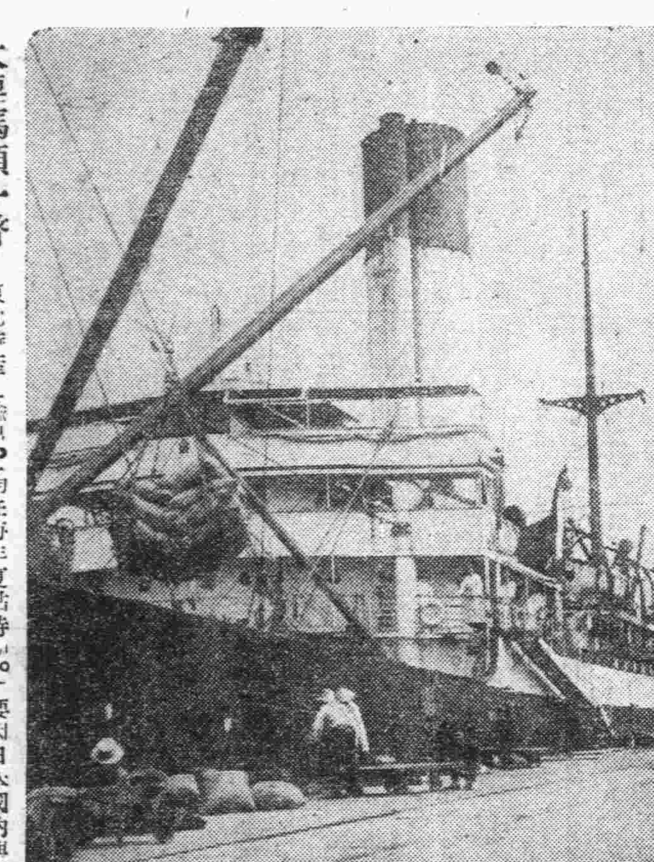

大連碼頭一瞥

東北特產之輸出。均在每年夏秋時期。要因日本國內與西洋每於夏季需肥料者甚少。而本埠之油房業者。亦每於夏期殆全體停止工作。今夏則不然。五月中工作者不過十餘家。自六月以來已有二十餘家。加之本年更異常例。近來大豆之由北滿南下者。大見增加。於本月上旬。本埠碼頭所存大豆。竟有去歲同期中數量之四倍。東西洋之輪船。每日裝載大豆與豆餅者頗多。（寫眞則本埠碼頭外國輪船裝大豆時之光景）

因姦謀斃日婦
犯人下郡已執行絞刑

於民國十六年十月二十八日。轟動一時之強姦絞殺大連初音町南滿洲工業專門學校教授夫人宿子兒爲日本大分縣下郡春二郎。已經六月十日於旅順高等法院覆審部宣處死刑以來。該下郡每日即於旅順刑務所誦讀修養書籍。事已誌本報。最近已繼續懺悔之記錄書。似已悔悟。於日前廿三日午前九時卅分許於旅順刑務所內。由永田典獄高井檢察官蒞均之下。已執行絞首之死刑云。」

一封情書的罰欵
丈夫若接情書罰銀萬圓
中大學生離婚風波平息
丈夫立契約承認永久同居

【南京特訊】轟動一時之中央大學學生周蓉生與其妻彭霞坤婚姻糾葛致彭女士演成自殺慘劇。久延未決。彭已於前日出醫院。當與伊叔彭豐根。伊姊彭夢俠。偕同周蓉生。到尤憲祖律師寓宅。請尤律師從中斡圜。以期雙方和平解決。或和好或離異。冀免訴諸法律。調解結果。周蓉生願担任彭霞坤七年教育費。惟數目仍未確。（前傳一萬五千元之說不確）彭女士遂經調解不得要領。擬繼續向法院起訴。周蓉生不得已。乃於本月十五日親筆立定規約。交彭收執記者昨往中央飯店探訪彭女士。彭見記者。即揮淚歷訴衷情。而顏容則憔悴不堪。旋探懷以規約相示。茲將其原文抄錄如後。（一）自立約之日起如再有戀書愛情被發見者。罰離婚洋一萬元永不得再爲夫婦（二）在京大學未滿期中。學費由我家担負。並於每學期按時措齊。每月生活費三十元。但戰爭及交通阻滯。或家庭經濟奇窘者。不在此限。（三）無論上課時代。或假期。皆履行同居義務。但大學畢業後。爲生活事業所支配者。不在此限。（四）此後當本昨死今生之義。致力創造新生命。以期達於美滿之境。」

「溯迴既往戒厲方來」
總理遺囑仍須循讀

【北平通信】國民會議閉後。總理遺囑是否繼續循讀。前有呈請解釋者。河北省整委會昨接中央執委會通告。訓辭完整。刪割未可。而吾人所當繼續努力者尚多。」應仍循讀如故。其通知原文如次。」查近自召開國民會議後。本黨同志與民衆。對於總理遺囑中「最近主張開國民會議」一語。以爲遺命已成。應否仍行循誦。中央於此。當便有所知依。謹維總理領導國民革命。逾四十年。未觀成功。遽棄黨國。彌留顧命。猶指示吾人以精誠奮鬥之途。白日在天。長爲革命之寶憲。本黨第二次全國代表大會。決議接受總理遺囑。并努力實行之。是本黨同志及黨治下國民。所當永遠知循者。遺囑爲完整之訓辭。革命乃艱遠之事業。誦服無忘。刪割未可。國民會議後。吾人所當繼續努力者尚多。溯迴既往。戒厲方來。其循讀總理遺囑如故。特此通告。各該黨部知照。並轉行所屬各級黨部一體遵知。爲要。」

●●●●●●
孫王二君歸理家務

前小崗子署刑事孫仁貴。王貴仁二君於月前轉勤長春開原一帶服務。惟因二君家務紛繁。恒須自己處理則即不得不辭職歸里。小崗子一般紳商將設宴孫王二君云。

中黨部重建
大禮堂
需欵廿二萬圓

【南京二十二日電】中央黨部大禮堂。漸就朽壞。決另建大禮堂一所。需款二十二萬元。經二七九次中政會議決。由該會議經費存餘項下撥十二萬餘元。由國府撥十萬元。經國府第四次常會決議照撥。已于十七日令行政院飭財政部先行撥發。」

讀者論壇
論議會制度的優劣點並預測其前途
穆超

英國憲法發展的初期是十一世紀末葉。當一〇六六年威廉（William of Normandy）征服英國時已有一職權較力的「大會」（Great Council）。但是其初的會員只是幾個封臣。到十三世紀末年。社會情形與經濟狀況變後。始承認市民加入大議會。每城選二代表每州召集兩紳士。是爲英國々會的起源。這議會的州城代表非常複雜。因利害關係不能混合一處。故十三世紀末年英國々會有四種份子。（一）教會代表。祝宗祭司。（二）地主貴族。貴胄勳閥。（三）小地主—州紳士。（四）商民—各城代表。教會代表與地主貴族聯爲上院。小地主與商民聯合爲下院。在歐洲各國々會不如英國能聯絡併成兩院。如法國々會是由貴族代表。僧侶代表及中民代表三院而成且自中世紀後。歐洲大陸各國只是有名無實的制度。直至十八世紀末法國革命以後。各國國會始行恢復自法國革命後。代議制度的性質根本變更。以前的代議制度是一種階級的代議制。今日的代議制度是從民治主義觀念發生。階級打破。各代表須由人民均等的各選舉區域選出。在十九世紀之末二十世紀之初。這種制度推廣到日本。土耳其。俄國。及中國。雖然因各地的情形不同。但是主要的觀念總統是組織一完備的近代政府。必須有一代表人民的議會。近世各國多倣效英國的兩院制度。其選舉方法。區域。資格任期等各有不同。如美國上院中各邦代表平均。下院在依各區人口數目平均分配。近世各國女子及無產階級亦得加入議會了。（未完）

體育消息

本屆全國運動會
競賽規則
均採世界及遠東大會審定

第三章　總裁判

第一條　總裁判應注意比賽之遵守。並依據規則判決比賽中之一切問題。凡規則所不詳者。亦有判決之權。

第二條　遇裁判員之判決不能一致時。總裁判應解決之。運動員之有不正當行爲者。總裁判有權取消其資格。比賽中。發生運動員行爲上之抗議或反對時。總裁判應當場解決之。此項判決應爲終決。

第三條　預賽中。發生犯規或阻礙之抗議時。總裁判有權取消犯規者資格。如總裁判認該運動員之犯知。系出於故意。或雖出無心。而事實上仍須負犯規之責任者。並有權使被阻撓之運動員作預賽及格論。參加次週之比賽。

第四條　決賽中。發生犯規或阻礙之抗議時。總裁判有權取消犯規者之資格。如總裁判認該運動員之犯規。系出於故意。或雖出無心。而事實上仍須負犯規之責任。並有權使被阻撓之運動員重賽。

第四章　檢察員

第一條　檢察員應按總裁判所指定之地點。詳細監察各項徑賽之進行。如見運動員或其他人員有違犯規則者。應據所見事實。向總裁判作精確之報告。

第二條　檢察員爲總裁判之助理。僅負報告事項之責任而無判決權。

第五章　徑賽檢錄員

第一條　徑賽檢錄員應備有徑賽運動員之姓名及號碼。並於每項比賽前。通知參加該項比賽之運動員。至起跑處齊集。

第二條　徑賽檢錄員。應抽定與賽運動員排列之次序。並指定運動員個人或單位團體之起跑位置。

第三條　徑賽檢錄員有節制其助理員之權。並應按其需要。支配各人應盡之職務。

第六章　田賽裁判員

第一條　田賽裁判長應注意各種器具及設備。是否合於本規則所定。各項田賽運動。按時迅速舉行。

第二條　田賽裁判員應裁判各項田賽運動中各與賽運動員之試跳或試擲。或丈量及計核其高低遠近之成績。田賽裁判員對於各運動員跳擲勝敗之判決。應爲終決。不得提出抗議。

第七章　田賽記錄員

第一條　田賽記錄員二人。一司跳部。一司擲部。應各備有參加該部各項比賽運動員之姓名及號碼。

第二條　每項田賽運動開始時田賽記錄員應各按其職司所在。召集與賽運動員點名。

第三條　田賽記錄員於每一運動員試跳或試擲完畢後。應依次記明。並將田賽裁判員所判定之高遠成績。如法簽下。全部比賽完畢時。田賽記錄員應立即將結果送交總幹事。」（未完）

津網球戰第四日
慶應隊攻無不克
津單雙打均以二比零失敗
山岸村上表演完畢即赴平

【津訊】昨日下午五時日本慶應大學網球隊第四次與天津市選手作單雙打接觸。此爲最後一日。單打青木對耶哥維拉斯基。結果以二比零天津敗。北雙打兩隊各出主力軍應戰。結果又以二比零失敗。日方隊員爲山岸及村上。津爲林寶華偕馬瑞。今日下午仍由五時起。爲最末次比賽。先舉行山岸對村上之單打表演。然後雙打山岸村上對林寶華大龍乾繼續舉行。明日該隊一行四人即乘快車赴平。」

▲正誤　昨報天津國際網球賽爲第三日之比賽誤植第四日附此正誤。」

全運選手
誓詞

【南京特訊】全國運動大會運動員宣誓詞。已經決定。其詞云。「余等謹本總理提倡體育之精神。以業餘運動員資格。參加比賽。願恪遵大會一切規則。並服從裁判員之判決。謹誓」。

震華對觀光局之
棒球比賽震華奏凱
戰績一一三之比

本埠新興之震華棒球隊。自今春成立以來。每日練習不遺餘力。是以成績與日俱進。斐然可觀。過去與本埠日人球隊已有六次之友誼比賽。曾獲二勝之成績。不久之前日惟國際觀光局球隊比賽於譯家屯第二中學校球場。結果八對三惜敗經是役戰敗之後。該隊隊員決不因敗灰志。臥薪嘗胆。每日益加猛練。惟思能雪前恥爲快。於日前二十二日午後四時半許。復與國際觀光團球隊交鋒於二中球場矣。素稱精銳之國際觀光局棒球隊。卒以十一對三爲該隊擊敗矣。茲將兩隊之得點表詳誌如左。」

回數　一二三四五六
震華　三〇四一一二A
觀光局　一〇〇一〇一〇

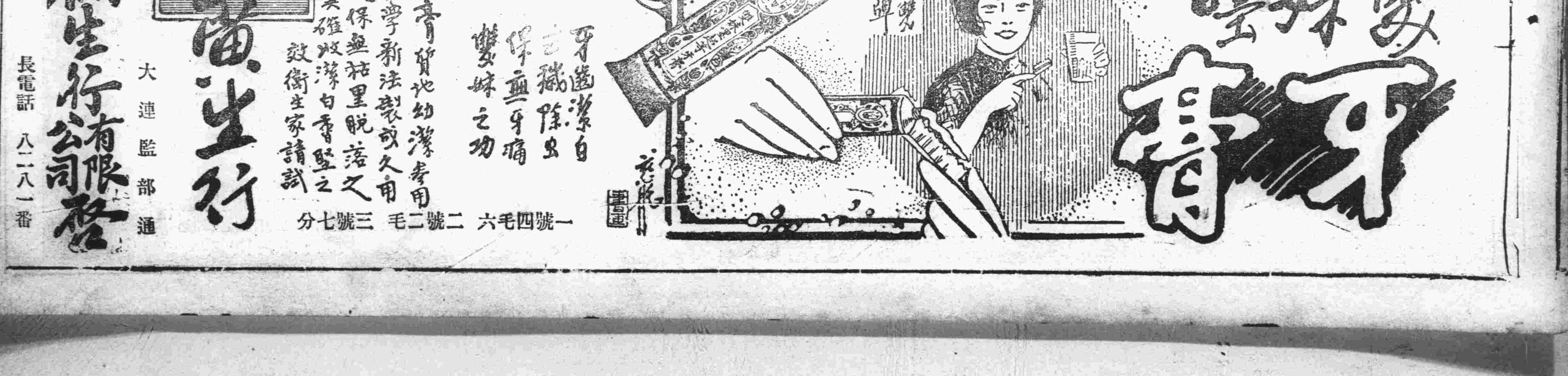

經濟

本年上半期中日本對外貿易
綜合國內朝鮮臺灣南洋等處 入超一億四千五百萬

【東京二十三日電】據大藏省（財政部）所發表。本年上半期中、綜合國內朝鮮台灣南洋等處。對外貿易如左。（單位千圓）

輸出	五九三、〇一六
輸入	七三八、八一一
合計	一、三三一、八二七
入超	一四五、七九五

與去年同期比較、激減一億四千二十一萬一千圓、

齊黑路明春興工
建築費二千五百萬 完全由江省政府担負

【哈爾濱特訊】由齊齊哈爾至大黑河之齊黑大幹路之建築、爲二十年來之懸案、上年始提議實行興修因該路不僅爲交通之便利、而於邊防及開發北滿之經濟上、也有極大之關係、故上年冬、即由齊克路組織測量隊、業經測量完竣、最近復經東北交通委員會審查之結果、決定興修、估定建築費大洋二千五百萬元、完全由江省担負、如省庫不足時、准募一部商股、江省政府、決定於今年冬季、組織齊黑路建設委員會、開始籌備、明春解凍後、決即興工云、

滬存銀增加

【上海二十三日電】據七月二十二日所調查、當地存銀如次、

兩銀	十五萬九千兩增加
弗銀	八十五萬弗增加

印度近年對外貿易之變遷
英國漸減日本漸增

【加爾各答特訊】印度之對外貿易、近年頗有變動、平均每年值五十五萬々之羅比、其中輸出三十萬萬之羅比、輸入二十五萬々之羅比、輸出超過輸入約五萬々之羅比、就一九二九年之對外貿易觀之、輸出方面、英估其總輸出額中百分之二十二、美估百分之十二、日估百分之十一、德估百分之八、其他諸國估百分之四十七、輸入方面、英估百分之四十五、日估百分之九、美估百分之七、德估百分之六、爪哇百分之五、其他各國估百分之二十二、茲列一九二七至一九二九三年間印度對外貿易中各國百分數、以示其消長比較一班、（單位千羅比）

由印輸出

國別	一九二七年	一九二八年	一九二九年
英	七八七、七五五	六九〇、四三九	六七三、二〇五
美	三三三、一一一	三六一、三四九	三六三、一一九
日	二九〇、〇八六	三四四、二五七	三三三、九六八
德	三三三、二六八	三三三、二九〇	二九九、〇七三
法	一九九、六八四	一七七、六七五	一八〇、六九三
荷	一五三、三四六	一三七、六六九	一二八、一二五
意	一二八、六五一	一五一、八六八	一一三、一三三
比	一〇九、三二八	一三四、〇〇二	一一一、九六六
其他	九二八、五三五	八〇〇、九〇五	九六五、七九六

輸入印度

國別			
英	一、一五三、一〇一	一、一三二、四四三	一、〇四〇、八〇〇
日	一九九、〇一九	一七六、六〇五	二三五、九三六
美	一七六、七三六	一六八、九七八	一六一、六七七
德	一五三、四三五	一五八、四三七	一五八、三六七
爪哇	一四〇、〇七五	一六四、三五七	一三六、六八三
比	七四、七六四	七一、九九七	六七、八七七
意	六七、六二一	七三、五八二	六七、三七五
海峽殖民地	五八、四三二	五一、〇八〇	六一、五〇五
法	四三、〇一五	四七、七五六	四五、六六二
其他	三六六、二七四	四八八、〇一三	四四一、八〇八

中國之造紙工業（續）

中國對於紙貨之缺乏、既如上述、然中國國內之製紙工業、十年來亦逐漸發達、大有雨後春笋之槪、據一九二三年海關之報告、中國全國製紙家其手工機器共爲五五、八六六部而製紙工人則有男工二七四、九八七人。女工一三、五一一人、而年產總額則爲五九、八六〇、七七五元云、此種國內製紙業係以日本之手工製紙法及機器製紙法兼行並用、而手工製紙業、尤佔重要位置、此種手工紙、在今日國內市場上需要頗盛、因其出品質有相當之優點爲他種洋紙所不及者、且農家之恃此業爲副業者、殊遍全國、其出品如安徽之宣紙、江西福建之連史紙、毛邊紙、浙江之皮紙、尤爲印刷界所歡迎、年來商務印書館中華書局等大出版家有印之古書、莫不採用此種國產手工紙也、此種國產手工紙、除供國內自用外、其輸出國外者、其銀額亦復不少、大抵十年之間、每年約二三十萬兩、爲往十數年中、蓋甚穩固也、茲將一九一〇年以來中國國產紙輸出數量及價額統計於後（單位海關兩）

年次	輸出數量	輸出價額
一九一〇年	二四四、四九九	三、五〇六、四三〇
一九一三年	二六三、五一三	三、二五〇、三九九
一九一四年	二三九、九七五	三、八六五、〇一〇
一九二〇年	二八一、六七〇	三、九六七、一六三
一九二四年	三三一、八〇六	五、一三六、一五一
一九二五年	二八〇、二五八	四、八〇四、八七七
一九二七年	二七六、九〇四	五、二五二、三五五

以上所述輸出之製紙、其大部分爲宣紙、竹紙、毛邊紙、蓋皆吾國固有之紙也、用於與文化有密切關係之印刷品、如新聞書籍雜誌等處、則殊感其不宜、是故中國印刷事業發達以來、而洋紙之需求、則有日增月進之勢、蓋本國之所生產者、價高額少、遂使其大部分之需要、不得不仰給於他國、此亦一種特殊之現象、而出入兩相比較、試之一九二七年爲例、則輸入猶超過於輸出五倍之多、僞銀二千萬零九萬二千五百二十九兩、至於昨今兩年、其輸入額必更暴漲無疑、此誠國人不能不加倍注意者也、（未完）

朝鮮銀行紙幣
流通滿鮮六千餘萬圓 決將改製現正在考究圖案中

【漢城二十三日電】朝鮮銀行目下正在考究新紙幣圖案中、欲將舊有之一元之紙幣改良、關於所用之紙質、因鮮人有好縱捆之習慣、故擬將用較良好之紙以製之、現下於朝鮮與東三省等地所使用之十元之紙幣有四千萬元、五元之紙幣有八百萬元、一元之紙幣有一千五百萬元云

俄貨將獨占世界市場
歐洲產業界爲之寒慄

【巴黎特訊】蘇聯五年計劃、正在進行、一九三三年將達成功之起、法國及歐洲諸國之工商銀行各界、皆大恐懼、依現勢觀察、一九三三年將爲商業史上最大之荒年、因各國之市場將氾濫如洪水之俄貨、各國非築極高度之關稅壁壘、不足以當之云、一九三三年俄國農產物之生產量將增至百分之一百八十一、俄國將利用其最廉之勞工、將學其大量生產品席捲歐洲、意、法、英、德、各國之市場、將均爲所奪、據法國專家之推測、俄國出口貨之猛漲將如下表所述、

	（一九二八）	（一九三三）
煤	三四百萬噸	一二五百萬噸
麥	二五七五百萬斛	三四八八
煤油	一一百萬噸	四一
肥料	三六〇〇〇〇噸	七一〇〇〇〇〇
綿織品	二五三九百萬碼	四七〇〇
毛貨	九七百萬碼	二七〇
車頭	一二〇〇個	一〇〇〇〇個
犂	一百萬個	五百萬個
農具共値	一五三百萬盧布	五二五百萬盧布

西歐煤油鋼鐵諸界皆大寒慄云

翡翠 大理石礦
在鳳城發見

【瀋陽二十三日電】實業家李振復氏、最近於鳳城縣大石山子發見翡翠、大理石礦、礦質良好、而埋藏量豐富、故現下已着手準備採掘、

舉世經濟不振 各國競增關稅
本年上半期之統計

世界經濟不振、關稅障壁益高、查本年上半年各國改訂關稅者如下、其中大部分爲半殖地各地、而法比玖諸國禁止蘇俄生產品輸入、亦値注意還羅、一月三十一日公布新關稅率、二月二日起實施對於酒類、化粧品、香烟、絲織物罐頭、汽車、由從價五分增爲一成以上至五成印度、（未完）

商品市場

麻袋（假硬）產地情報藍扛漲四分之一綠扛及匯水未變市況穩强銀塊未變本埠鈔票歡疲氣勢當市華商方面貨氣稀少然觀產地底堅故期貨看硬云

綿系布（崩落）美棉市場懸念時局及股票之跌是以賣付多致各限迭二十二、五磅背印棉跌四角銀塊未變休會後之大阪三品開行各限跌三元二七角形勢頗弱嗣後近期回漲小一圓還値平穩大勢似有安定之模樣於是當地之輸入家及散付之追擊賣市場上有相當之商狀云

月限	約定價	數量
十一月限	二七、七〇	一一〇
十二月限	二七、一〇	一〇

大連商況

時	金票	鈔票	金換洋
九時	[illegible]	[illegible]	[illegible]
一〇時	[illegible]	[illegible]	[illegible]
一一時	[illegible]	[illegible]	[illegible]
一二時	[illegible]	[illegible]	[illegible]
二時半	[illegible]	[illegible]	[illegible]
三時半	[illegible]	[illegible]	[illegible]
收盤	[illegible]	[illegible]	[illegible]

早市七月廿八日期 早市八月二三日期 晚市七月廿八日期 晚市八月二三日期（最高 最低 收盤 成數）[illegible]

◎大豆 ◎豆餅 ◎豆油 ◎高粱（期限 七月末 八月末 九月末 十月末 十一月末 十二月末 現所；開行 最高 最低 散行 成數）[illegible]

市況電訊

（七月二十三日行市）

◎大連與匯兌 倫敦大條 紐約大條 孟買 英美匯兌 美日匯兌 中日匯兌 新切股票 [illegible]

◎上海外匯 日匯 英匯 美匯 ◎上海標金 [illegible]

◎美棉 現貨 七月 十月 十一月 十二月 一月 三月 五月 [illegible]

◎大阪綿紗（前場收盤） [illegible] ◎大阪棉花 [illegible]

◎奉天奉票 ◎奉天大洋 ◎開原大洋 ◎哈大洋 ◎安東鎮平銀 ◎神戶豆餅 [illegible]

◎濱生絲 ◎開原大豆 ◎開原高粱 ◎哈爾濱大豆 ◎哈爾濱高粱 ◎奉天大豆 ◎奉天高粱 ◎公主嶺大豆 ◎公主嶺高粱 ◎四平街大豆 ◎四平街高粱 ◎長春大豆 ◎長春高粱 [illegible]

◎大阪綿紗現貨 四〇 三二 三〇 二七 [illegible]

大阪商船定期輪船

○開往門司神戶大板 哈爾濱丸 七月卅一日 香港丸 七月廿五日 貝加爾丸 七月廿八日 烏拉爾丸 八月三日

○開往上海福州基隆高雄後三 盛京丸 八月七日 福建丸 七月廿九日 長沙丸

○開往紐約（神戶四日市橫濱）經由不載船客

○歐洲行經由上海香港不寄載 亞德拉斯丸 七月卅一日

○開往天津溯江漢口 武昌丸 七月卅日 貴州丸 八月五日 河南丸 七月廿五日

○開往橫濱 貴州丸 七月廿九日 河南丸 八月十日 武昌丸 八月三日

大阪商船大連支店 代表電話四一三七番

日本國際觀光局 乘船切符發賣所
大連伊勢町觀光局 電五五五四 大山通出張所 電七〇三四 沙河口出張所
營口觀光局 電一三七六 撫順觀光局 電二五四八 奉天觀光局 電七九一四 長春觀光局 電一三九三 哈爾濱觀光局 電四七八八

船票發賣所 專屬貨客經理店 大連市山縣通二二一

國際運輸株式會社 大連支店 電話三一五一 同 碼頭房 電話六二八三番
專辦大阪商船貨客事務 奉天、營口、安東、沙河口、鐵嶺、開原、四平街、鄭家屯、洮南、泰來、通遼、長春、吉林、敦化、哈爾濱、安達、滿洲里、牡丹江、伯、部、新京城、平壤、義州、元山、大邱、仁川、木浦、群山、釜山、下關、東京、高雄、基隆、三條、海參崴、天津、青島、上海、漢口 凡關船車聯絡運輸之貨物由左揭各支店發行貨物引換證

近海郵船航行輪
○開往長崎神戶大板橫濱 勝浦丸 八月三日
○開往橫濱 淡路丸 七月廿六日 相模丸 八月十一日 玄武丸 八月十六日
○開往天津 勝浦丸 七月廿七日 相模丸 八月四日
○開往基隆高雄 第二蓬萊丸 八月二日 不載客

朝鮮郵船大連行輪
○開往芝罘新義州鎮南浦仁川下午七時 京畿丸 八月三日
○開往青島仁川 會寧丸 八月廿三日
○開往朝鮮博多長崎鹿兒島 錦江丸 七月廿四日 下午四時
以上名船內及其改行天氣大連市山縣通他事宜詢

日本郵船大連出張所 以郵船客業務代理近海郵船株式會社大連代理店朝鮮郵船株式會社大連代理店 電話 三七三九 七八四六 六七一二番

丸二商會 日本郵船出張所代表貨物經理 事宜大連市監部通 電話四二六四番五八八八番

政記輪船公司出帆
○開往威海衛（廿五日入港）敦賀丸 七月廿六日
大連敷島町六番地 客貨取扱處丸一棧房 電話五八八八 四二六四番

大連汽船定期航線
○開往青島上海（上午十一時）大連丸 七月廿六日 奉天丸 七月廿八日 長春丸 七月卅一日
○開往天津（天津泊岸）天潮丸 七月廿四日后一時 濟通丸 八月一日前九時
○開往龍口（經由營口、樂家口）龍平丸 七月廿四日
○開往名古屋 東嶋丸 七月廿四日
○開往香港廣東 山東丸 八月 西丸 七月廿四日營口開往 山 七月廿五日大連開往
○開往安東 濟通丸 七月廿七日后六
○開往門司神戶大阪 長順丸 七月卅一日
○開往營口 長順丸 七月廿八日
○開往名古屋橫濱 東豐丸 七月廿五日
大連汽船株式會社 電話四一八五番 乘客貨客經理店
永和公司 大連敷島町六番地 電話七二七五 七八六八番
澤山兄弟商會 大連市岡町六 電話四五六六 四八六二番

政記輪船公司航行船
○開往龍口 利通號 七月廿六日
○開往芝罘 永利號 七月廿五日
○開往安東 福利號 七月廿四日
大連市監部通 三十九番地

日清汽船航行輪
○開往青島上海 奉山丸 八月一日 嵩山丸 七月二十三日 經理處
大阪商船株式會社 大連支店 電話四一三七番

阿波共同汽船航行輪
○開往天津 長山丸 七月廿六日
○開往鎮南浦仁川 長山丸 七月廿六日
○開往芝罘威海衛青島 第十六共同丸 七月廿七日
○開往芝罘威海衛仁川 第廿一共同丸 七月卅日
○開往芝罘 第六共同丸 七月卅一日
第十八共同丸七月廿四日下午六時
本會社代辦山東鐵路及朝日鐵路各種運輸一切事務
阿波共同汽船會社 大連市山縣通 電話六八〇一九

惠通行輪船行輪
○開往芝罘下午六時 順豐號 七月廿四日
○開往芝罘威海衛仁川 利通號 七月廿七日
○開往門司宇品今治尾道 照國丸 八月 五日
○開往安東 勝利丸 七月廿四日
惠通行 電話八三五一 六一一八番

現代藥化學之威力
治皮膚病特效藥
天恩水

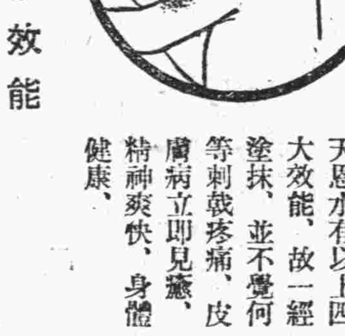

有四大特長 靈驗無比

一、殺菌作用 能殺除在皮膚病寄生之菌虫可立止疹癢之痛苦、

二、消毒作用 能分散消滅皮膚病之毒素、使其不致攻入內部、

三、收斂作用 能使患處逐日見癒、迅速收斂、效驗神奇、

四、潤澤作用 能使皮膚粗糙者、嫩細光潤、

天恩水有以上四大效能、故一經塗抹、並不覺何等刺戟疼痛、皮膚病立即見癒、精神爽快、身體健康、

◉主治效能
乾癬、濕癬、疥癬、爛瘡、痒瘡、禿瘡、水結子、面皰、雀班、凍傷、火傷、白頂瘡、水泡疹、金錢癬、牛皮癬、粉刺汗疹、口瘡、耳瘡、頭瘡、蚤蚊臭虫等之刺傷、刮臉割傷、等一切皮膚各病

◉天恩水藥價 日金 三角、五角、一元、二元

各名埠、均有代售處、請逕向各該地藥房指名購買爲盼、或直接函知東京藥院、並將藥價及郵費一角二分寄下、當即將藥品交郵寄上、不致有誤、

天恩水總發售處
東京藥院本行 日本東京芝區田村町六七番地 電話（芝）一八七四番 郵局滙欵東京六〇一〇〇番
東京藥院分行 日本大阪天王寺區石ケ辻町 電話（南）一二四六番 郵局滙欵大阪五〇八一八番

藥性和平 一搽見効
老篤眼藥
ロートー目藥

主治 時行眼疫 眼脂分泌 眼瞼充血 眼瞼糜爛 結膜炎 火熱眼症 眼內搔痒 倦眼致病 眼內砂粒感 流淚 羞明畏光 日晴受鑿 其他一切眼病均奏卓効

老篤眼藥之特色
（一）老篤眼藥係日本眼科醫界之權威者前東京眼科病院長德國醫學博士井上豊太郎先生方劑
（二）老篤眼藥其處方配製均最進步故使本藥時不必再用他項藥液洗眼
（三）老篤眼藥因精選極貴重藥品爲原料其作用不痛不痛而功效昭著
（四）老篤眼藥另添備便點眼器及滌眼之消毒布至爲妥善

老篤眼藥及胃活工場

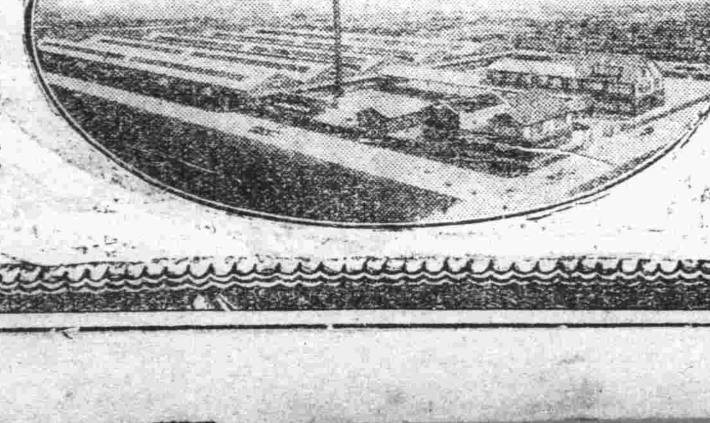

代售處 大連市浪速町三 賣藥會社 ◎全國各處藥店有售